EL DIARIO PALENTINO

EL DIA DE PALENCIA

Lunes, 11 de septiembre de 1989 — Núm. 14.951. Precio 50 pesetas

Fundado en 1881

Dos guardias civiles, heridos en atentado en Cataluña

Bañolas (Gerona), (EFE).- Antonio García Romera, subteniente de la Guardia Civil, y el sargento José Luis Santaella Galvez, han resultado heridos de gravedad cuando al parecer manipulaban un artefacto colocado junto al cuartel de la Guardia Civil de Bañolas, informaron a EFE fuentes policiales.

El artefacto, compuesto al parecer de una bombona de butano rellena con metralla, había sido colocado en un callejón de la parte trasera del cuartel y explosionó a las once de la mañana.

Antonio García Romera perdió la mano derecha y presenta diversas heridas en todo el cuerpo por la metralla, según indicaron fuentes del Hospital Alvarez de Castro de Gerona, donde permanece ingresado.

José Luis Santaella tiene la tibia rota y presenta también diversas heridas en todo el cuerpo, según fuentes de la clínica "Salus Informorum" de Bañolas, donde está siendo atendido.

JORDI PUJOL CONDENO EL ATENTADO

Barcelona, (EFE)- El presidente de la Generalitat, Jordi Pujol, ha condenado el atentado perpetrado esta mañana en el cuartel del la Guardia Civil de Bañolas (Gerona).

"Estos actos criminales -dijo Pujol- provocan la degradación moral, física y económica del país".

FOTO LUIS

BRILLANTE COLOFON.- La feria terminó como había empezado, plena de animación y gente en las calles. Mejoró el tiempo y se salvó el bache. Además, una vez más el Día del Concejo, llevando el folklore de varias regiones españolas, atrajo la atención y el aplauso de todos. Es ya la séptima edición de un festejo que, aunque caro, no debe perderse, por su colorido, su atractivo y lo que tiene de participación y hermandad. Los aplausos acompañaron a todos y, cómo no, a los dos grupos palentinos que, junto a otros dieciséis, estuvieron en la muestra.

Máximos anuales en las BOLSAS

Comienza la semana con una sesión reposada que sigue teniendo tendencia al alza generalizada, sin conseguir superar el índice histórico de 328,36 del 6 de octubre de 1987, aunque se espera lograr esta tarde, tras el cierre del mercado continuo.

El sector eléctrico se beneficia de nuevo de esta tendencia alcista, y han pasado hoy al mercado continuo dos nuevos valores de este grupo, Sevillana y Gesa.

En Bilbao y Valencia se lograron máximos anuales en los índices generales con 458,79 puntos y 256,49 respectivamente.

En Barcelona, festivo, no hubo sesión

(Cotizaciones en la página 36)

EL C.F. PALENCIA, LIDER

Ayer, goleó en la Balastera

Exito de público en la "II Milla Cristo del Otero" en el Salón

DEPORTES Páginas especiales

PALENCIA

- Gran éxito de público en el desfile y exhibición folklórica del "Día del Concejo" (Página 5)
- Las candidaturas electorales de Palencia, aún sin definir (Página 6)
- La juventud vibró con "Los Secretos" (Página 7)
- Sucesos: Una mujer con un revólver intimidó a los transeuntes de la Calle Mayor (Página 7)
- Accidentes de tráfico. Robo. Un herido en las vaquillas de Paredes. (Página 10)
- Diversión y buen balance en el Festival Taurino de las Peñas (Página 8)
- El grupo Eslabón estrena el Premio Palencia de Teatro de 1980 (Página 10)

M.C.D.2022

MARTES

12

Santoral: *N.ª S.ª Santa María de Lluc, Reina de Mallorca y N.ª S.ª de la Fuensanta.*–Ss. Autónomo, Hierónides, Leoncio, Serapión, Selesio, Valeriano, Estratón, Macedonio, Teódulo, Taciano ms.; Cornuto, Sacerdote, Silvino obs.; Vifredo ab.

Sale el sol a las 7,52 h. y se pone a las 20,29 h. La luna sale a las 18,54 h. y se pone a las 02,57 h. Luna llena el 15 en Piscis.

Refrán: "Perro, de perro viejo, y potro, de caballo nuevo".

EFEMERIDES

1631 La escuadra española, mandada por Oquendo, derrota a la holandesa, capitaneada por Hauspater, en combate naval cerca de Pernambuco.

1888 Nace en un barrio popular de París Maurice Chevalier, cantante y actor.

1921 Nace Alfonso Paso, autor teatral muy prolífico.

1927 El Rey Alfonso XIII firma el decreto-ley por el que se crea la Asamblea Nacional Consultiva.

1965 Se inaugura el puente internacional del Bidasoa, que une España con Francia.

–El tenista español Manuel Santana, vence en el torneo internacional de Forest Hill, tras derrotar a Drysdale en la final.

1975 Un consejo de guerra celebrado en Madrid contra cinco miembros del FRAP dicta 3 penas de muerte por asesinato, que se cumplieron.

EL DIARIO PALENTINO
EL DIA DE PALENCIA
Palencia: Mayor, 67 – 34001. Apartado de correos, 17
Teléfono: Redacción, 744822. **Anuncios y suscripciones,** 740417
FAX, 743360 **Depósito Legal:** P-2-1958

Presidente editor: José Luis Alonso Almodóvar; **Gerente:** José Luis Alonso Cruz

Director: JOSE MARIA RUIZ DE GOPEGUI Y SANTOYO. **Redactor jefe:** Gonzalo Ortega Aragón
Jefe de talleres: Francisco del Campo

Ventanal

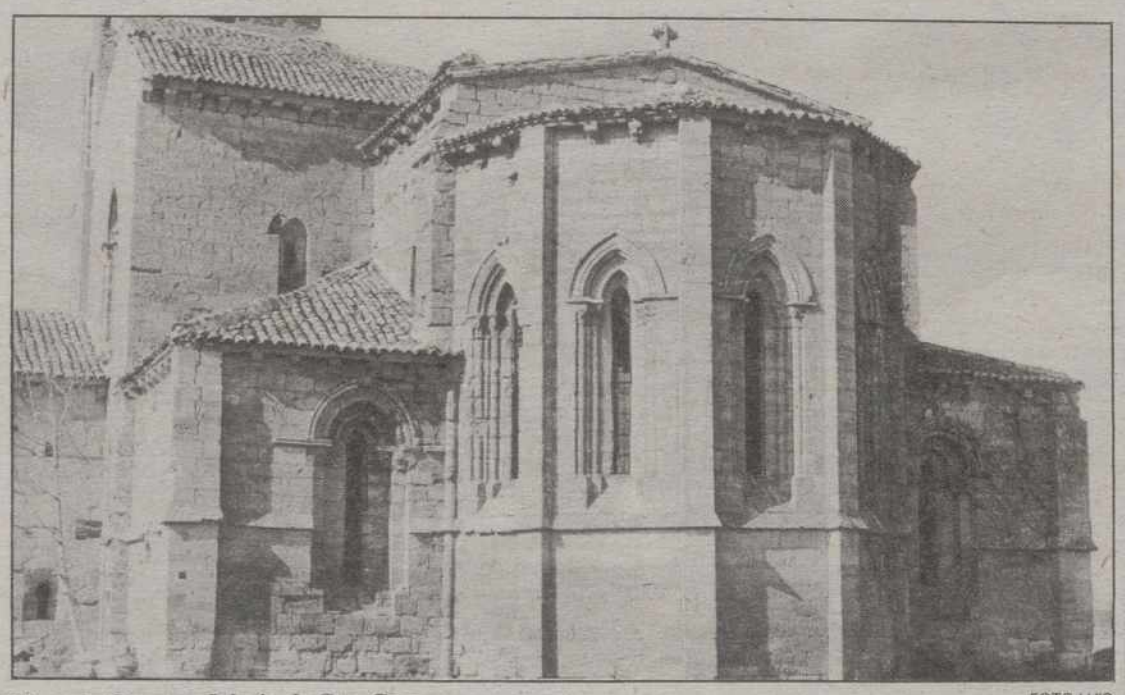

Ribas de Campos. Iglesia de Sta. Cruz. FOTO LUIS

CARTELERA

DONSANTIAGO: *"Mientras haya mujeres"* (5,30-8,15-10,45)

REY DON SANCHO: *"Motín en el reformatorio de mujeres"* (5,30-8,15-10,45)

ORTEGA: *"El guerrero americano III"* (13) (5,30-8,15-10,45).

AVENIDA 1: *"Cariño, he encogido a los niños"* (T.) (5,30-8,15-10,45)

AVENIDA 2: *"Indiana Jones y la última cruzada"* (T.) (5,30-8,15-10,45)

AVENIDA 3: *"No matarás al vecino"* (T.) (5,30-8,15-10,45)

AVENIDA 4: *"Marcelino Pan y Vino"* (T.) (5,30-8,15-10,45)

SORTEOS

Lotería primitiva

Jueves, 7 de septiembre
1-5-18-24-33-39
C 27

BONOLOTO

Martes, 5 de septiembre
5-10-11-16-32-37
C 9

Miércoles, 6 de septiembre
1-4-5-8-40-42
C 24

Domingo, 10 de septiembre
2-7-15-23-34-36
C 24

Lunes, 11 de septiembre
1-6-8-12-27-29
C 2

ONCE
n.º premiado ayer
33791 SERIE 012

FARMACIAS

Lunes, 11: Dª Mª Soledad Gutiérrez Herrero (Avda. Modesto Lafuente, 23) y Dª Eulalia Barbero Martín (Plaza Cervantes, 1).

Martes, 12: D. José Luis Tejedor Jimeno (Teniente Velasco, 15) y doña Mercedes Aguado Martínez de Azcoitia (Los Abetos, 4).

Servicio Nocturno: Don José María Fernández Nieto (Mayor,40). Tfno. 742470. Diariamente desde las 10,30 de la noche.

TELEFONOS

Hospital General "Río Carrión"	72 29 00
Urgencias H."Río Carrión"	74 40 11
Hospital Provincial "San Telmo"	72 82 00
Casa de Socorro	72 24 81
Clínica Cruz Roja	72 41 00
Clínica "Virgen de la Salud"	74 77 00
Ambulancias	75 22 40
Policía (urgencias)	0 91
Policía Nacional	74 27 15
Protección Civil	0 06
Bomberos (Palencia capital 080)	72 11 11
Subsector de Tráfico	72 06 88
Guardia Civil	72 28 04
Policía Municipal	74 76 77
Ayuntamiento	74 97 00
Renfe -información–	74 30 19
Autobuses Renfe	74 32 22
Taxis parada Federacón	74 21 26
" " Pasaderas	74 08 10
" " San José	72 00 16
" " Est. RENFE	74 39 19
" " San Lázaro	72 20 76
Iberduero averías	74 25 57

ACTOS Y CONVOCATORIAS

Exposición: La pintora Amalia Avia expone hasta el próximo día 15 en la sala de Cajasalamanca. La exposición podrá ser visitada de 7,30 a 9,30 de la tarde, en días laborables, y de 12 a 2 los festivos.

Exposición de juguetes antiguos : El Departamento de Cultura de la Diputación ha ampliado el horario de visita de la exposición de juguetes antiguos, instalada en el Centro Cultural Provincial. Además del horario de tarde (de 6 a 10) se añade uno de mañana, de 11 a 14 horas. Esta exposición permanecerá abierta hasta el 15 de septiembre, de lunes a viernes.

Auxiliares de clínica: Los auxiliares de clínica han sido convocados por la UGT a una asamblea, que tendrá lugar mañana martes, día 12, a las cinco y media de la tarde, en los locales de este sindicato, en la que se tratará sobre la normativa para las contrataciones en el INSALUD.

Curso de Enfermería: El próximo día 18 se inicia en la Dirección Provincial del INSERSO un curso sobre "Actualización de Enfermería en equipos de Atención Primaria de Salud".

Piscinas: Las piscinas municipales de El Sotillo permanecerán abiertas durante septiembre, en horario de 12 a 19 horas, hasta que la climatología aconseje el cierre definitivo.

M.C.D.2022

GOTERAS

Apenas hemos empezado a andar y ya se oyen los primeros tropezones. Nada menos que el Estadio Olímpico de Montjuic, que ha sido escenario estos días de la Copa del Mundo de Atletismo, ha dejado a los organizadores de los Juegos-92 poco menos que con la culera al aire.

A estas alturas, con la pretensión de un ensayo general por todo lo alto, a ojos vistas del mundo deportivo, en Montjuic ha sonado una alarma recordándonos nuestra fama de chapuceros. Naturalmente, los explicadores oficialistas sólo hablan de pequeñas deficiencias que se irán corrigiendo. Pero uno piensa que, con los millones que nos va a costar la jugada, ya teníamos que estar en periodo de perfeccionismos y no de correcciones.

Llueve sobre Barcelona y en el Estadio Olímpico, nuevecito y recién estrenado, empiezan a hacer aguas las goteras. O sea como en un viejo andén de ferrocarril, sólo que con millones a camionetas. Y las intercomunicaciones interiores se convierten en algo así como una algarabía callejera, que a ver quién se entiende.

Las goteras tenían que haber sido un sonoro cabreo de los oficiantes, una búsqueda de responsabilidades y una promesa de que aquí ya nadie se va a reír de nosotros. Pero no se ilusione; entre todos taparán las goteras y las culpas, que de esta Olimpiada a lo mejor no sacamos medallas, pero seguro que se van a sacar muchas y suculentas tajadas.

Claro que lo de las goteras puede ser cuestión de un tapaagujeros artesano. Pero lo peor es el espíritu de masía, la educación de tribu que han demostrado algunos grupos de espectadores, o expectoradores, que ya no se sabe, que han acudido a Montjuic. Gruñir cuando la megafonía se hacía oír en castellano y berrear cuando el nombre de España se mezclaba en la información es una forma campanuda de sembrar el ridículo y la risa por un campo donde debe primar el cosmopolitismo.

Todavía tiene que estar oyéndose las carcajadas de algunos atletas, magníficos deportistas, modelos ciudadanos de la tierra entera, porque aún no podrán explicarse que saltaron, corrieron o lanzaron en España, con algunos rebaños en grada berreando un aldeanismo paleolítico.

Que en un ensayo olímpico, todo el mundo de espectador, se mezclen goteantes deficiencias y silbidos de cabaña nos da mucha pena. Pero aún tenemos la esperanza de que se tapen las rendijas y de que pongan al día a esos fantasmas de arrabal que creen que en su pueblo se ha inventado el mundo.

EL MIRADOR

DE ENSAYOS

Si la Copa del Mundo de Atletismo celebrada en el estadio de Montjuic ha sido un ensayo de cara a la Olimpiada del 92, mucho habrá que pulir aún para que el fracaso no se convierta en un récord más dentro de los que probablemente se conseguirán en este evento deportivo.

Quizá sería bueno calificar de desastre lo sucedido este fin de semana en el "precario" estadio barcelonés, de forma que quedasen suficientemente patentes las deficiencias que a lo largo de estos días se han observado en diferentes aspectos. Ni las consignas dadas a televisión para tratar de salvar la plana han hecho que esta devaluada copa del mundo pase a la historia del atletismo.

Y de entre todos los desastres que se han sucedido cabría hacer mención especial al relacionado con los resultados obtenidos por los atletas españoles, a través de los cuales se trasluce el nivel deportivo general de todo el país. El esfuerzo personal de nuestros atletas es insuficiente frente a la labor de otras naciones por dar todas la facilidades posibles a aquellos jóvenes con cualidades para llegar arriba.

Luego, cuando merced a una rara alquimia de coraje, sufrimiento y afición, alguien consigue por mérito propio codearse y superar a los mejores, siempre hay quien se encarga de colgarse medallas ajenas y de hacer exaltaciones del deporte español.

El ensayo general de la Olimpiada ha sido un fracaso, y probablemente el estreno, salvo contadas excepciones, también lo sea en cuanto a resultados en oro, plata o bronce. Y quizá la idea de que esto pueda llegar a ocurrir haga que los responsables en materia deportiva, coordinados con los responsables educativos, se pongan a trabajar para ofrecer a nuestros niños y jóvenes la oportunidad de instalaciones adecuadas para practicar. Si el desastre sirviera al menos para que los colegios, institutos y universidades contasen siquiera con un gimnasio medianamente digno, la olimpiada sería positiva para los españoles. Todavía hoy en día Educación y Ciencia sigue concibiendo "modernos colegios" sin gimnasio.

Claro que también corremos el peligro de que una vez finalizada la Olimpiada el deporte en España vuelva a caer en el olvido. Y que todo haya servido para dotar a Barcelona de una infraestructura envidiada por otras ciudades del país, para que algunos políticos saquen un provecho olímpico, y para que todos aprendamos a decir en catalán "en sus marcas, listos, ¡ya¡"

EXPO-CARTEL

Queda bonito el cartel de Expo-aire a la puerta de la Huerta de Guadián, pero, aprovechando que ya las fiestas terminaron, alguien relacionado con esta demostración cultural podría pasar a retirarlo de allí. Ya ha transcurrido más de una semana desde que finalizó esta exposición al aire libre. Tiempo sufieciente ya como para que el cartel anunciador deje de dar colorido a la entrada del coqueto parque palentino.

TRACA FINAL

Comentario de urgencia, que tiempo tendremos de volver sobre temas concretos de la Feria de San Antolín-89.

Las fiestas, que terminaron en la pasada madrugada con la traca, pueden calificarse de... regulares. Ni buenas, ni malas. Largas, eso sí y difíciles de llenar de contenido en los llamados "días muertos".

El tiempo, como siempre ha sido definitorio. Se iniciaron con frío, se desangelaron después, y la mejoría meteorológica del último fin de semana dieron, de nuevo, animación a la ciudad, aunque al sacar del Salón la verbena postrera, se haya perdido en brillantez y multitud lo que es la "traca final".

Quizás los lugares alternativos, cuando se programan espectáculos al aire libre, deben estar previstos con anterioridad, pero sólo "como alternativos" y no precipitarse en los cambios, que deben hacerse unas horas antes. Y pueden hacerse si el personal sabe de antemano dónde poder ir en caso de lluvia.

En fin, una ferias, para pasar, en las que, como cada año el "plato fuerte" estuvo en los toros, aunque poco brillaran sobre el ruedo en esta ocasión astados y toreros, y la participación gozosa del pueblo en el folklore por las calles del Día del Concejo.

En fin, a pensar en los sanantolines de 1990 y que no sean peores.

R. D-D

DON ELVIRO

Por MELLADO

M.C.D.2022

España y el sectarismo religioso

Pedro Carreño

Fue un político ingenioso, cuyo nombre he olvidado -y ser político además de ingenioso es coincidencia extraña– quien dijo que los españoles iban siempre tras los curas, unas veces delante y con cirios, otras detrás y con estacas. En esta España que sigue llamándose católica y que lo es mayoritariamente, las persecuciones antirreligiosas han sido terribles, y han superado en crueldad y en sangre a las de otros países, incluso la vecina Francia. Aquí apenas había concluido el piadosísimo reinado de Fernando VII cuando comenzaban a arder los conventos, y después llegó la brutal desamortización de Mendizaban -un judío de Cádiz– un tremendo expolio que causó al tesoro artístico español daños irremediables. Cuanto no habían robado o incendiado los franceses desde 1808, se malvendió después en beneficio de una burguesía que compraba las propiedades eclesiásticas por cuatro reales. Todavía a lo largo del siglo XIX hubo persecuciones menores, por lo general seguidas por gobiernos piadosísimos, incluso beatos. Ya se sabe: o delante de las procesiones con un gran cirio, o moliendo a los curas a estacazos.

Cierto es que ninguna persecución, ni siquiera las famosas y casi legendarias del Japón, han superado a lo que sucedió en España entre 1934 y 1939. En la primera fecha grupos revolucionarios profanaron la catedral de Oviedo, volaron con dinamita su Cámara Santa, incendiaron el Teatro Campoamor, la Audiencia y la Universidad, ésta con una de las más ricas bibliotecas de España. No habían pasado dos años cuando ardían las iglesias de España entera, y por las bibliotecas anda cierto libro de un hoy obispo sobre esta persecución, tan tremenda que Su Ilustrísima se ha negado a reeditarlo, en un extraño acto de masoquismo intelectual o de personal cobardía ante la realidad histórica de España.

Cierto es también que tras aquella persecución hubo obispos y eminentísimos cardenales a los cuales se les fue la mano, y que pretendieron hacer verdad aquello de la España "luz de Trento, espada de Roma, martillo de herejes" que definió la buena pluma de Menéndez Y Pelayo. Algunos fueron aún más allá, y casi declararon hereje al general Franco, como aquel inolvidable Cardenal Segura, que en su diócesis de Sevilla excomulgaba a las parejas que bailaban. Claro que todo esto duró pocos años, y las décadas siguientes fueron de tolerancia y manga ancha.

Ahora no existe persecución oficial, pero el sectarismo antirreligioso campa por sus respetos en España, y no sólo en ciertas publicaciones satíricas, como puedan encontrarse en Francia o incluso en Italia, sino en la gran prensa diaria y en la mayor parte de las revistas semanales. Un gran diario español ha mostrado al Papa agarrado al botafumeiro de Compostela y volando por los aires, como en las viejas estampas de aquel libelo que se llamaba "Fraylazo". Otros han ido aún más lejos, no sólo en la falta de respeto, sino en la antirreligiosidad militante. Algunos buenos escritores, han envilecido su pluma en escritos satíricos, bufos y lamentables.

Cierto es que la España oficial ha oscilado entre los dos extremos, para no pecar ni por carta de más ni por carta de menos, y quedarse en la más rigurosa y aséptica separación de la Iglesia y el Estado. Sus Majestades los Reyes acudieron a dar la bienvenida al Papa Juan Pablo II, don Juan Carlos besando la mano de Su Santidad, la Reina haciendo la genuflexión que marcan el protocolo y la tradición de los Reyes Católicos de España. Pero en cambio pudo verse a los dirigentes de la comunidad galaica saludando al Papa como palos tiesos, y dándole la mano, mientras los militares -¡todos, no falló ni uno!– se cuadraban primero y después besaban reverentes la mano del Papa. El Presidente del Gobierno acudió a despedir a Juan Pablo II, que es también un Jefe de Estado, y tampoco inclinó su cabeza ni un centímetro, ni leyó discurso alguno, con lo cual el Papa tuvo que guardarse el que llevaba preparado. En definitiva, la España real besa la mano del Sucesor de Pedro, y la España oficial le da la mano como a un visitante distinguido. "Hola, Papa".

Con lo cual ni siquiera seguimos en el fiel de la balanza, porque la inmensa mayoría del pueblo español es católica, aunque se salte la misa la mayor parte de los domingos del año. Claro es, inmediatamente se ponen por delante los derechos de las minorías, y así se igualan con la Iglesia Católica unos 200.000 musulmanes, menos de 30.000 judíos y acaso otros tantos protestantes. ¿Recuerdan ustedes aquel viejo chiste del salchichón de caballo y perdiz, a partes iguales: una perdiz y un caballo?. Pues bien: para respetar los derechos de las minorías, se ofende a una inmensa mayoría de católicos romanos.

Claro es que ahora no arden las iglesias, ni se convierten en garajes, ni se incendian universidades -como la de Oviedo– ni se fusila a curas y monjas por el simple hecho de serlo, como sucedía hace muy poco más de cincuenta años. Hemos ganado bastante en tolerancia, pero el Gobierno aún no quiere enterarse de los verdaderos sentimientos de los españoles, y si sus miembros o Presidente acuden a saludar al Papa es para no perder votos en unas próximas elecciones generales. Se ayuda económicamente a la Iglesia, pero se mantiene a los curas en una casi miseria de empleados de segunda o tercera clase. Tenemos una ministra que dice en público que "la mujer ha estado marginada por procrear", hecho sin el cual no existirían ni ella ni sus señores padres. Eso de que la mujer sea esclava por ser madre, no lo dicen ni las feministas más fanáticas.

En definitiva, que a la Iglesia se la soporta, que ya es bastante, y se afectan sonrisas que se sabe son hechas de malísima gana. Existe un sectarismo interior que contrasta con la tolerancia proclamada. Como pensaban y escribían los amigos de Voltaire en el siglo XVIII, "hay que destruir a la Infame".

Desde los Alpes

EN LAS ULTIMAS

Alberto A. Torres, S. J.

m??Aquí viene uno a trabajar y, como el trabajo es poco, aquí viene uno a estudiar y, como es mucho lo que hay que estudiar, uno se limita a lo que aquí urge y pronto urgirá ahí. Si no es que ya urge lo suyo.

Claro, la primera urgencia es el hombre: qué hace el hombre, qué tal está, qué piensa, qué le duele, a qué aspira, cómo vive... Y resulta que aquí, en Centroeuropa, el hombre y la mujer viven sus crisis por adelantado.

Es decir, que "cuando las barbas de tu vecino...". O sea, que ahí pasará, y pronto, lo que ya pasa aquí. Por una vez parece que el adelantar acontecimientos no está mal porque previene.

Muchas crisis dejarían de serlo (sobre todo las tres crisis matrimoniales) si advirtiera de ellas a los que van camino del altar o del juzgado) o, en el peor de los casos, cuando ya están allí, para intercambiar el "sí".

La imagen del hombre renacentista, de espumante alegría, pasiones paganas, de vitalidad de fe..., ya no existe. Eso se creían Hitler y Nietzsche, dos deschavetados, y así nos lució el pelo a todos.

Hoy el hombre es otra cosa: vive en profundas desavenencias (de ahí su agresividad celtibérica) con la sociedad y la vida, sufre de angustia existencial más que por los años 50-60 y, de remate, no tiene la menor idea del sentido de la vida.

Y, encima, ha perdido por completo el sentido del pecado. Le falta sensibilidad. Y tengo por inútil tratar de revitalizarle esa sensibilidad. Prueba de ello es que, a pesar de los empeños, se fue al albur y al garete.

Una cosa me sale de ojo, tanto ahí como aquí pero aquí mucho más que ahí: la vida es una carga. Y la reacción entonces no es la búsqueda de Dios, como solución, sino la huida.

Kierkegaard, que no era un cualquiera, tiene este pasaje en su obra: "Mi vida está en las últimas, me da asco, no tiene ni sal ni sentido. Hundes el dedo en el suelo para saber en qué tierra estás, yo meto el dedo en mi existencia, lo saco y no huele a nada. ¿Quién me ha puesto en este mundo y ahí me ha dejado plantado? ¿Dónde estoy?".

Por todo ello, por la experiencia diaria en las naciones, por la aportación de las confidencias en todas las lenguas..., uno vive ya convencido del todo de que el hombre necesita las ayudas de la fe (en algo), de la esperanza tónica (por algo), de los demás (para el diálogo y desahogo), de los consuelos de cualquiera (sólo para poder respirar...).

Y uno, puesto a pensar, y tantas horas arreo, apunta con el dedo a los hombres de la Iglesia (que son los míos): ¿Se convencerán pronto y bien, o tarde y mal, de que el hombre de hoy aquí y de mañana ahí, es así y no de otra manera?

Quiero decir, y digo, que la Iglesia del Vaticano II inventó el diálogo como principio de convivencia eclesial pero no creó forums para ello, que la Iglesia acompasó su liturgia a los tiempos pero se le pasó exponer al pueblo el sentido y valor de su reforma, que la Iglesia devolvió a los seglares su mayoría de edad eclesial y su responsabilidad pero olvidó los órganos de ayuda y uso, que la Iglesia intensificó el "misterio de la revelación divina" pero despertó más expectación que soluciones.

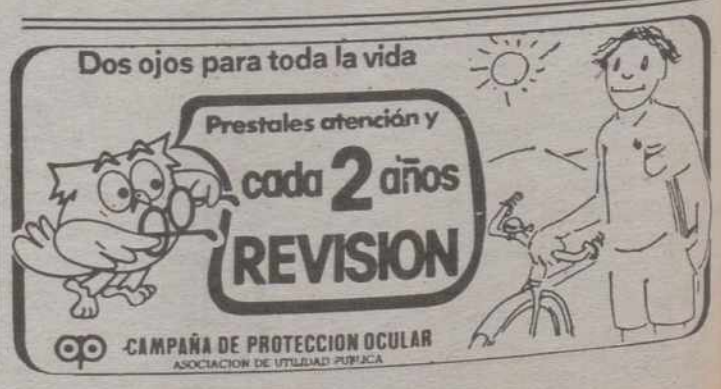

M.C.D.2022

Han participado 670 personas de dieciocho ayuntamientos

Gran éxito de público en el desfile, presentación y exhibición folklórica del VII Día del Concejo

Diez miembros de un grupo toledano sufrieron molestias gastrointestinales

La VII edición del Día del Concejo ha ofrecido como ya es habitual tres actos bien diferenciados: desfile, presentación y exhibición. Estos tres actos transcurrieron con normalidad y conforme al programa que tuvo que ser modificado por el tiempo inestable de mediados de semana trasladando la presentación y los bailes a lugares cerrados. El único problema ha sido el sufrido por una decena de participantes del grupo "Semillas del Arte" de La Puebla de Montalbán (Toledo), que aún no se sabe si por ingerir algún alimento o bebida en mal estado o por un enfriamiento han tenido diarreas y otras molestias gastrointestinales, que les han impedido participar como hubieran querido. Con todo ninguno ha precisado hospitalización.

FOTO LUIS

Uno de los grupos gallegos durante el desfile.

FOTO LUIS

Aires manchegos por las calles palentinas

DESFILE Y PRESENTACION

El desfile se inició el sábado a las 7,30 de la tarde en el Salón y se prolongó durante hora y media a lo largo de la calle Mayor hasta la Plaza de León. Los dieciocho grupos hicieron su marcha, cada uno a los sones propios del folklore que representan, y en muchas ocasiones bailando cuando el desfile se detenía. El numeroso público que flanqueaba este colorista y variado desfile pedía a los grupos que bailaran y esto hacía más lenta la marcha aunque también más animada. Luego a cada baile se formaba un corro de curiosos en torno suyo que rompía la marcha y ésta sólo se reanudaba con aplausos al final de esa parada para volver a detenerse poco después de forma similar.

Ayer por la mañana, en el Frontón Municipal, los grupos ocuparon toda la pista ante la mesa de autoridades en la que estaban el alcalde y el concejal de Cultura del Ayuntamiento palentino como anfitriones y concejales de los Ayuntamientos de Segovia, Toledo, Pontevedra, Madridejos (Toledo), Ciudad Real, Cuenca, Guadalajara, León y Tarragona. El clarinero abrió el acto y Alberto Jambrina, folklorista, investigador y difusor de la cultura tradicional a través de programas radiofónicos y del grupo que lleva en Zamora, lo presentó haciendo una breve reflexión sobre el origen y significado de la palabra concejo como reunión o asamblea primero y como reunión de vecinos de una localidad después. En el caso de esta invitación que hace Palencia se trataría de un concejo abierto en el que se reunen autoridades, grupos y vecinos.

Habló después Pedro-Pablo Abad, concejal de Cultura, dando la bienvenida a todos para compartir los últimos festejos de San Antolín con los palentinos. Dijo que el Ayuntamiento apuesta por la cultura popular y que los Días del Concejo vienen a ser "la puesta de gala de la mismísima esencia de la fiesta".

Se procedió después al tradicional intercambio de obsequios. Una pareja de bailadores de cada grupo subió hasta la mesa presidencial y allí recibió de manos del alcalde el diploma de esta edición y un artístico palomar en cerámica. Nuestro Ayuntamiento recibió como contrapartida recuerdos de cada participante. Concluyó el acto con unas palabras del alcalde de Palencia, Antonio Encina, dando también la bienvenida y señalando que esta idea de hermanamiento está ya consolidada porque los bailes fueron la forma fe relación y de fiesta de nuestros pueblos y ahora sirven para hermanar a los concejos. Con el izado de la bandera del Día del Concejo quedó oficialmente inaugurada esta edición. Asistieron además otros miembros de la Corporación Municipal palentina y el gobernador civil.

FOTO LUIS

Grupo Provincial de Danzas, de Palencia

EXHIBICION FOLKLORICA

Los 670 participantes y numeroso público acudieron por la tarde al Pabellón Municipal de Deportes, donde sobre un tablado habilitado en el centro de la pista actuaron los grupos durante cuatro horas. Alberto Jambrina habló de la indumentaria, origen y desarrollo de las distintas danzas e instrumentación. Abrió la exhibición el grupo "Jorge Manrique" del Ayuntamiento de Palencia con Los Pitos, baile a lo ligero del norte de la provincia, y con la Danza de La Pata, de Quintanadiez de la Vega. El grupo Coros y Danzas de Madridejos (Toledo) interpretó unas Seguidillas manchegas y la Jota de Madridejos. La Agrupación "Semente Nova" del Ayuntamiento de La Coruña nos trajo una Muñeira da Barcala y la Jota de Montrove, dando paso después a la Agrupación Virgen de Gracia del Ayuntamiento de Puertollano (Ciudad Real) que interpretó unas Malagueñas manchegas y la Jota de Puertollano. El grupo Bieldo de Vallelado (Segovia) bailó una Jota Serrana de Prádena y la danza de Fuentepelayo titulada "El Arco".

Lembranzas Galegas de Vigo interpretó una Polka y una Muñeira-Maneo que es mezcla de ambos bailes. La agrupación Virgen de la Luz de Cuenca bailó un Fandango manchego y una Jota Serrana. "El Forcat" de Castellón de la Plana interpretó un baile de la montaña y la Jota de Cofrentes. Después actuaron los de La Puebla de Montalbán (Toledo), adelantándose en el programa porque como ya dijimos algunos de sus miembros se encontraban indispuestos. Interpretaron la Rondeña de Navalcán y la Jota del Convento. Volvió Palencia con su Grupo Provincial de Danzas trayendo un Baile de rueda y a lo ligero de la montaña y la Jota del Camino de Santiago recogida en Terradillos de Templarios. El grupo Mazzantini de Ciudad Real bailó las Seguidillas de Membrilla y Danza del Corpus de Porzuma y la Jota de Ciudad Real. "Coros y Danzas de Santander" bailaron el "Trepeletre" y la danza guerrera de Cabezón de la Sal; "Palacio de la Cotilla" de Guadalajara trajo las Cadenas de Condemios y la Jota de Torija; "Reino de León" entró con el "Agarrao de la Basilisa" y luego ofreció el Baile Parriba y el Baile Chano; Cáceres trajo "Descoloradita" de Arroyo de la Luz y "La Pata"; "Celme" de Pontevedra una muñeira Acarballesa y la Jota de Montrove; Esbart Santa Tecla, de Tarragona, ofrecieron un baile francés y la Jota de San Seroni y Coros y Danzas Alicia, de Torre del Mar (Málaga), cerró el acto con unas malagueñas, el tanguillo "La Reja", un fandango y unas sevillanas. Una pareja del grupo provincial de danzas de Palencia arrió después la bandera del Concejo y la entregó al alcalde como final de esta VII edición.

M.C.D.2022

El sábado en el Pabellón

Cien minutos de carcajadas con los humoristas «Martes y 13»

J.L.R.

Dos hombres armados de farias y con el cuerpo de feria se han alzado a la parte más alta de las gradas del Pabellón, desde donde mejor se observa a la gente que no cesa de entrar por los accesos al recinto. Abajo, en la pista, los silleros tratan de acomodar a cientos de personas con fiebre de sábado noche buscando la risa. En los asientos laterales nadie cabe ya cuando faltan cinco minutos para que sean las once y media. Los fumadores no se privan de convertir al Pabellón en una burbuja de humo expectorante. El chico de las cocacolas está haciendo su noche. Afuera debe de seguir lloviznando, y aquí dentro la espera se hace música de fondo, mientras más de tres mil personas aguardan a que pase este lunes 12 y acuda el humor del día siguiente. Otro hombre se ha encaramado a la parte alta de las gradas y mira insistentemente hacia abajo como si tratara de encontrar a alguien conocido entre las palmas impacientes del público. Sólo pasan cinco minutos de las once y media cuando se apagan las luces y se encienden Josema y Millán, vestidos con bata de cola y chaqueta de botones cruzados sobre una corbata. "Martes y trece" saludan a Palencia con un pasodoble.

A partir de aquí, los siguientes cien minutos se partieron de risa. El dúo de humoristas volvió a demostrar sus dotes para ganarse al personal con su desparpajo y aparente naturalidad. Volvieron a repetir varias de sus parodias e imitaciones de personajes y artistas conocidos, pero también volvieron a triunfar con ellas, de las que seguramente les va a costar mucho desprenderse. Su repertorio, con algunas novedades, tuvo un esquema similar al de la anterior ocasión que estuvieron en Palencia, sin embargo volvió a funcionar y a provocar la carcajada.

Cien minutos donde hubo un hueco para sus Jesús Hermida, Joaquín Arozamena, Gloria Fuertes, Encarna, Lauren Postigo, José María García, Javier Gurruchaga, Emilio Butragueño y Adela Cantalapiedra.

No defraudaron Josema y Millán, que se metieron en el bolsillo a las más de tres mil personas que abarrotaban el Pabellón, y a las que después de más de hora y media de buen humor ya se les había pasado la fiebre de risa, gracias al eficaz remedio de este dúo con fecha gafada.

EL TIEMPO

Temperaturas en ascenso

Los cielos estarán hoy nubosos, con temperaturas en ligero ascenso, en la Comunidad de Castilla y León, informó el centro Meteorológico Zonal del Duero.

El viento soplará flojo de dirección variable y las temperaturas máximas oscilarán entre los 19 y 23 grados, con mínimas comprendidas entre los 6 y 10 grados.

Para mañana, martes, está previsto que se formen nieblas y neblinas a lo largo de la mañana, que originarán cielos parcialmente nubosos.

Las temperaturas ascenderán ligeramente y el viento seguirá soplando flojo y de dirección variable.

REGISTRO CIVIL

NACIMIENTOS

Almudena Mata Morales, de Miguel Felipe y María Clara.

Sheila Meneses San José, de Alejandro y Belén.

El único que las tiene cerradas es el PTE-UC

Los partidos siguen con sus debates internos para completar las listas electorales

Mariano VALERO

Entramos en la semana decisiva para que todos los partidos políticos confeccionen y cierren definitivamente las listas electorales que presentarán a los próximos comicios del 29 de octubre. A partir del sábado, día 16 y hasta el 21, están obligados a presentar sus candidaturas y toda la documentación exigida ante la Junta Electoral Provincial. La experiencia nos hace pensar que esto ocurrirá en los últimos momentos, pues ya se sabe que la elaboración de las candidaturas siempre es un parto bastante complicado y en no pocas ocasiones es necesario "hacer la cesárea" e "intervenir quirúrgicamente".

No obstante, también en esto están cambiando afortunadamente los hábitos y la operación de elección de candidatos por los partidos políticos ya se va pareciendo mucho más al parto sin dolor. Así tenemos que en nuestra provincia los denominados "números uno" ya se conocen desde hace días y no tenemos noticia de que haya existido ningún problema para su elección. Todo lo contrario. El consenso ha sido la nota dominante. Incluso ha ocurrido un fenómeno digno de destacar, pues no es moneda corriente el que algunos de los candidatos figuren en contra de su voluntad. Ciertamente es una novedad, pues todos sabemos que lo normal es "pegarse" por ir en los carteles y mucho más en los primeros puestos. En fin, que se va notando que tenemos ya un rodaje en esto de las elecciones democráticas y esto es bueno.

REACIOS

Entre los reacios a ir de números uno se encontraba el presidente provincial del CDS, Godofredo Martín, que finalmente "fue convencido" para salir en los carteles. Otro que aún está deshojando la margarita es Antonio Herreros, concejal del Ayuntamiento de Palencia y coordinador regional de Izquierda Unida en Castilla y León. Esta misma mañana hablábamos con el y por lo que nos ha comentado aún sigue "en capilla", esperando acontecimientos, ya que nos ha confesado que no está participando en ninguna reunión y por tanto permaneciendo un poco al margen. No por desinterés, sino por demostrar que no quiere influir en las decisiones de sus compañeros. Está un poco cansado de estar siempre en el disparadero, aunque sabemos y así nos lo daba a entender que si se lo proponen, como así indican todos los datos, tendrá que encabezar la candidatura de IU al Congreso por Valladolid. Habría pues que buscarle un sustituto para la lista de Palencia, en nombres como Javier Hernández, alcalde de Venta de Baños y diputado provincial, o bien en el concejal capitalino Mariano San Martín.

CABEZAS DE LISTA

Salvo esta incógnita de Antonio Herreros, que de no ir por Valladolid lo haría lógicamente por Palencia, el resto de fuerzas políticas ya tienen decididos sus cabezas de lista al Congreso. Así el PSOE llevará a Juan Ramón Lagunilla, diputado en las dos últimas legislaturas, en las que figuró en segundo lugar, tras el desaparecido Alberto Acítores. Se había apoyado al actual secretario provincial, el senador Heliodoro Gallego, aunque éste ha preferido seguir figurando en la lista del Senado, lo que le permite seguir con sus tareas municipales en el ayuntamiento de Palencia y por supuesto seguir siendo el candidato a la alcaldía en las próximas elecciones municipales (a dos años vista). Por otra parte la agrupación local del PSOE de Palencia, en su reunión del pasado viernes, apoyó, para completar las candidaturas, a nombres como el actual senador Eusebio Santos de la Mota (que figurará en la lista del Senado o bien podría pasar de número dos a la del Congreso); el concejal Julio Villarrubia; Rogelio Grossi Calleja (director provincial de Transportes); Víctor Romo Paredes; Milagros de los Bueis; o también Angel Donis husillos, concejal de la capital y diputado provincial; Jesús Torre Ruiz, alcalde de Aguilar de Campoo y diputado provincial; María Teresa Santos (quien sustituyó en el Congreso a Alberto Acítores); José María Crespo Lorenzo, concejal de Palencia y secretario regional de las Juventudes Socialistas; María Soledad Varela, alcaldesa de Astudillo, etc. Esta tarde se celebrará reunión de la ejecutiva, que estudiará las distintas propuestas, aunque será el viernes, el comité provincial, quien decida como se van a enviar las listas a Madrid para que en última instancia las de el visto bueno.

El número uno del Partido Popular será su presidente provincial Jesús Mañueco Alonso, presidente de la Diputación, aunque no se sabe aún quien le acompañará. Desde Valladolid nos han informado que Juan Carlos Guerra Zunzunegui está dispuesto a regresar a nuestra provincia y no sería de extrañar que fuese el precisamente ese número dos de la candidatura del PP. La actual teniente alcalde de la capital, Sonia Lalanda, fue en las anteriores de número tres y ahora podría repetir. En cuanto al Senado, José Luis López Henares y Felipe Calvo intentarán de nuevo recuperar el escaño que han tenido en la recién finalizada legislatura en la Cámara baja. A estos deberá acompañarles un tercero, que de momento es una "sorpresa" muy bien custodiada. Nos han llegado algunos rumores, pero no vamos de momento a desvelarlos.

Del CDS repetir que será su presidente provincial, el traumatólogo Godofredo Martín, quien encabece la candidatura del Congreso. Es posible que le acompañe el concejal del ayuntamiento de Palencia Pedro-Pablo Abad, aunque también existe la posibilidad de que éste último se integre en la lista del Senado, con lo cual sería otra cara conocida la que vaya de "dos", como Isidoro Fernandez Navas, José Antonio San Juan... Que se han negado a ir en puestos de cabeza, pero no a servir de "tirón", pues son hoy por hoy de las caras conocidas del CDS. En la candidatura del Senado figurará Mariano Haro, alcalde de Becerril de Campos y diputado provincial, así como Zacarías Clérigo, concejal del ayuntamiento de Villarramiel. Sí podemos añadir que dos de los nombres barajados en un principio para ir en estas listas, Rafael Martínez y Javier Serna, nos han dicho que ni se les había pedido opinión siquiera y que tampoco querían figurar en ellas.

También el Partido de los Trabajadores de España-Unidad Comunista, los carrillistas, van a presentar sus candidaturas, que por cierto tienen cerradas ya. Al Congreso irán el secretario político provincial, Victorino Martínez Fernández, Anastasio Gutiérrez Poza (trabajador de FASA) y Vicente Pastrana García (minero jubilado de Guardo). Al Senado, Rosa Ruiz Macho (licenciada en Informática), Manuel Herrero Arribas (trabajador de Iberduero) y Angel Aparicio Molaguero (trabajador de FASA).

M.C.D.2022

SUCESOS LOCALES

Detenida en la Calle Mayor una mujer que intimidaba a la gente con un revólver

Agentes de la policía local presentaron detenida en la comisaría de la ciudad a una mujer que se encontraba en la calle Mayor intimidando a las personas que por ella caminaban. La detenida portaba un revólver simulado y una navaja que escondió entre las ropas ante la presencia policial. La mujer fue trasladada a la sala psiquiátrica del Hospital San Telmo

—

ROBOS

Por el procedimento del tirón, dos individuos robaron el bolso de una señora en la Avenida de Santander, con 5.000 pesetas y documentación personal.

—

De un automóvil estacionado en el kilómetro 3 de la carretera de Riaño, autores desconocidos sustrajeron un bolso que contenía 32.500 pesetas. Los ladrones forzaron la cerradura del vehículo.

—

En la residencia de pensionistas de la Seguridad Social de nuestra ciudad, forzaron las taquillas y robaron diversos efectos y 5.000 pesetas.

—

Por sustracción de carteras han sido presentadas varias denuncias en comisaría. Dos de las carteras robadas contenían 6.000 pesetas cada una y fueron sustraídas en el recinto ferial. Otra cartera contenía 400 pesetas y tarjetas de crédito, y otra 200 y documentación.

ACCIDENTES

A las nueve de la noche del sábado se produjo una colisión en el cruce del Paseo del Otero y la calle Don Pelayo, entre el Renault 5 BI-2858-AC, conducido por Lorenzo Bustiza Ortiz y el sinca 1000 P-4671-A conducido por Mike Dietmann García, resultando herido éste y su acompañante María del Pilar González Velerda, siendo atendidos en el Hospital General Río Carrión.

—

En la madrugada del domingo se produjo otra colisión, esta vez en la Avenida de Valladolid, entre los turismos Opel Kadett SS-4599-AC, conducido por Celso Janeiro Ebeledo y el Renault 5 P-5058-F conducido por Jorge Herrero Pérez. La ocupante del primer vehículo, María Janeiro Rodriguez resultó herida, siendo atendidas sus lesiones en el Hospital General Río Carrión.

La juventud palentina vibró anoche con «Los Secretos»

Los madrileños poseen un directo envidiable

Raúl García Diez

Poniendo el broche final a los conciertos y actuaciones programados para las fiestas de San Antolín-89 –aunque aún queda la cita con los "Ilegales"– en la noche de ayer tuvo lugar el concierto de "Los Secretoas".

La juventud palentina vibró con el magnífico directo de estos muchachos que llevan nueve años encima de los escenarios y sacando discos al mercado. No en vano, su último elepé, que apareció a principios del 88, era una recopilación de éxitos grabados en actuaciones en vivo. Poco a poco, el público que llenaba el Frontón Municipal fue adquirido el ritmo y conectado con el grupo, entregándose de lleno cuando éstos cantaron sus mayores éxitos como "Déjame" o "Por el túnel".

Dos veces se despidieron Los Secretos y dos veces tuvieron que volver al escenario para cantar de nuevo, vitoreados y requeridos por un público que no se conformaba con una hora de concierto y que logró prolongarlo en una media hora escasa. Concierto que comenzó con cuarenta minutos de retraso debido a la ausencia de vallas de seguridad que rodeaban el escenario y sirvieran de protección al equipo de sonido. Fue una espera que los jóvenes presentes supieron entender, a sabiendas, con toda seguridad, de que el resultado final iba a ser tremendamente satisfactorio. Así lo manifestaron los asistentes con numerosos aplausos que Enrique y Alvaro, líderes de la agrupación y los más antiguos de la misma, agradecieron a la amplia muestra de juventud palentina que allí se había dado cita.

Minutos antes de que comenzara el recital, Alvaro y Enrique nos comentaban que era la primera vez que venían a Palencia. "Hemos estado en ,muchos sitios de la región pero en Palencia es nuestro primer concierto y esperamos que la gente responda bien". Asimismo los chicos de Los Secretos nos avanzaron la no lejana salida al mercado de un nuevo álbum. "Lo estamos utilizando entre concierto y concierto. La verdad es que en verano no tenemos demasiado tiempo para trabajar en la creación de nuevos temas pero no tardaremos mucho en sacar un nuevo elepé".

Buena noticia para todos los amantes de la música de este grupo madrileño que ayer triunfó en nuestra ciudad, dejando en la misma un mayor número de adeptos, sin duda alguna, que el que se encontraron a su llegada.

Thierry Mugler

HA LLEGADO A PALENCIA
La moda en GAFAS de una de las mejores firmas del diseño munial.
GAFAS THIERRY MUGLER... MODELOS EXCLUSIVOS PARA GENTE EXCLUSIVA

OPTICA KRISTAL

Joaquin Costa, 3 Palencia

CAMIONES RENAULT

Todas las versiones de 3'5 a 40 tonelada
Todas las motorizaciones de 90 a 420 HP

Véalos en **AUPASA.** Concesionario RENAULT vehículos industriales. Avda. Madrid, km. 2.

BEDAUX
DEPARTAMENTO DE SELECCIÓN

PRIMERA EMPRESA IMPORTADORA DE TRACTORES AGRICOLAS PERTENECIENTE A UN GRUPO MULTINACIONAL ITALIANO

Necesita
DELEGADO COMERCIAL
(Ref.: P4-776)

- Tendrá a su cargo el análisis y desarrollo de la red de concesionarios, controlando la actividad comercial en la zona.
- Se requiere formación académica universitaria, media o superior. Edad superior á los 25 años
- Imprescindible experiencia o conocimiento en el sector agrícola
- Se valorarán conocimientos administrativos
- Formación permanente a cargo de la empresa
- La remuneración será del orden de 4.200.000 ptas (fijo + variable)
- Contrato indefinido tras seis meses de prueba. Disponibilidad para viajar, coche de la empresa. Incorporación inmediata.
- Residencia en Córdoba, Sevilla o Badajoz.

Los interesados deberán escribir de puño y letra, adjuntando historial biográfico y profesional, e indicando referencia del puesto solicitado y teléfono de contacto a Paseo de la Castellana, 140 3ª planta, 28046 - MADRID.

M.C.D.2022

Media entrada, a pesar de la coincidencia con el fútbol y los bailes regionales

Diversión y buena voluntad en el Festival Taurino de las Peñas

Marco A. Porras

Entre los actos del último día de ferias, hubo que contar con el ya tradicional Festival Taurino a beneficio de las peñas, celebrado en la plaza de toros la tarde del domingo, tras el anunciado aplazamiento del viernes, ante el temor de que se hiciese bueno lo de "si el tiempo no lo impide".

Algo así como media entrada registró el coso palentino. El público, de todas las edades; si bien sólo los más jóvenes se atrevieron al final con las dos vaquillas que las peñas dispusieron para los amantes del riesgo. Alguno fue atendido por los miembros de la Cruz Roja desplazados a la plaza, valga la paradoja.

El festejo comenzó con un desfile de todas las peñas con sus bailes y charangas, abriéndose a continuación el obligado paseíllo de las tres cuadrillas, cada una de las cuales lidió una becerra con distinta fortuna, pero con idéntica buena voluntad y ganas.

Rompió el hielo el "diestro" José Serafín Gascos "El Chano", acompañado de los subalternos "Zuli" (de la peña "Pallantia", como el matador), y, representando a "Los Despenaos", "Piloto" y "Astronauta". Como ven, apodos taurinos donde los haya.

Tras unos pares de banderillas (lo de "pares" es un decir) "El Chano" tomó la muleta con la que tuvo más destellos de calidad que con la espada. Al final, el maestro de lidia, "El Tortas", hubo de sacrificar al animal, tras las fallidas intentonas del matador y el permiso presidencial.

Semejante fortuna corrió el segundo diestro de la tarde, Florentino Sáez, de "El Ruedo", a pesar de pertenecer a una peña de tanto renombre taurino. Le acompañaron Miguel Angel Salgado, de "El Cordón", "El Chepa" de "La Filomena" y "Morenito", compañero de peña del matador. También "El Tortas" hubo de dar cuenta del astado con la espada.

La tercera cuadrilla fue tal vez la más acertada, no sabemos si por aquello de "En el país de los ciegos, el tuerto es el rey". Todos pertenecían a la peña "La Filomena". El diestro, Pedro Gredilla "El Ciclista". Los tres subalternos fueron El Nani (eso digo yo. ¿Pero éste no había desparecido?), El Chori y el Manitas. También se mostraron los más ilusionados a la hora de vestirse de toreros y buscaron medias rosas, pantalones ajustados, chaquetillas negras y espumillón navideño para emular el imprescindible traje de luces.

Alguna banderilla si fue en este caso a parar al becerro, algo poco visto en toda la tarde. Con una estocada "un tanto" ladeada acabó "El Ciclista" con la vida del astado.

Tal vez no hubo que agradecer meritorias faenas pero sí la valentía y ganas de agradar que pusieron las peñas. Los diestros se arrimaron en ocasiones más de lo que suelen hacer algunos colegas suyos de mayor renombre. Los organizadores se mostraron contentos con la respuesta del público palentino, a pesar de que tuvo que elegir entre el acto taurino, los bailes del Día del Concejo en el Pabellón y el fútbol en "La Balastera". Esperemos que en San Antolín'90 la atmósfera no acumule los festejos. Y es que "hay más días que longanizas".

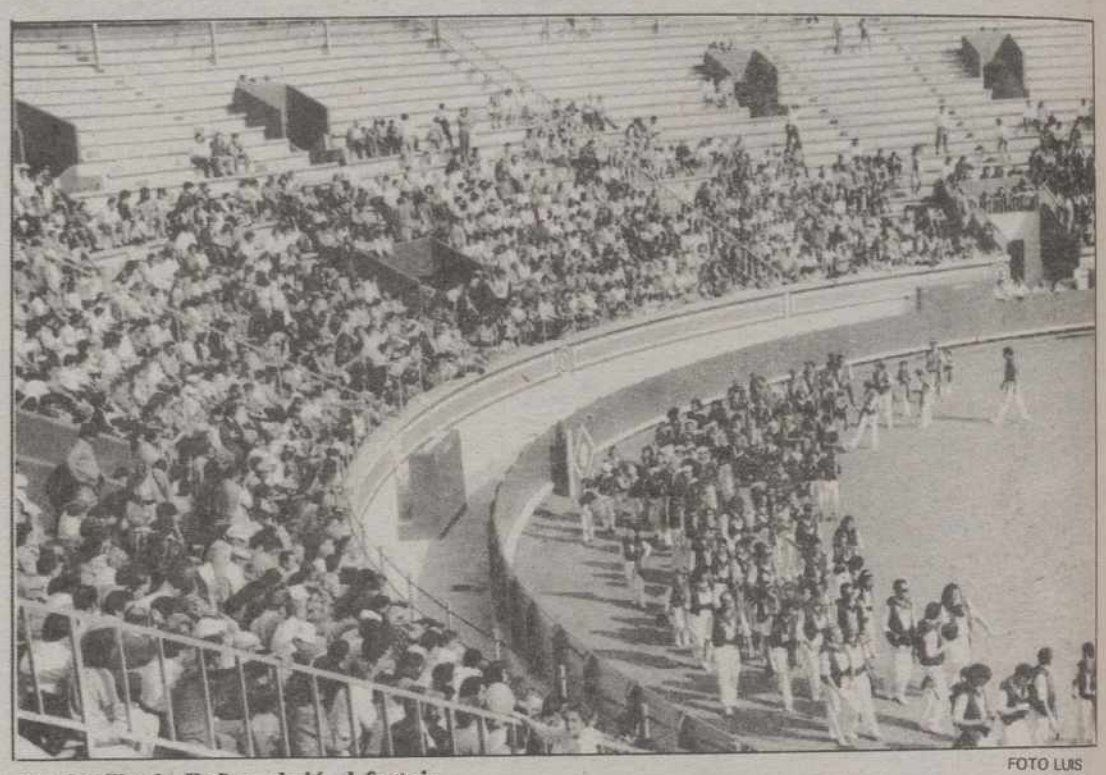

El desfile de Peñas abrió el festejo

FOTO LUIS

«El paseíllo, como en las corridas de verdad»

FOTO LUIS

El público palentino acudió en buen número a la Plaza de Toros

FOTO LUIS

¿Te preocupa tu futuro? Oposiciones 1989-90

Iniciamos el 18 de *Septiembre* la preparación de las siguientes oposiciones:

SIN TITULO
- Agentes Judiciales

NIVEL GRADUADO ESCOLAR
- Auxiliares Estado y Seguridad Social
- Auxiliares Justicia
- Auxiliares Ayuntamiento Madrid
- Auxiliares Comunidad Madrid
- Auxiliares Clasificación y Reparto

NIVEL BUP
- Administrativos Estado y Seguridad Social
- Oficiales Justicia
- Administrativos Ayuntamiento Madrid
- Administrativos Comunidad Madrid

NIVEL DIPLOMADO UNIVERSITARIO
- Gestión Estado, Seguridad Social e INEM
- Controladores Laborales

Pídenos información gratuita y sin compromiso de la/s convocatoria/s que te interese.

CENTRO DE ESTUDIOS ADAMS
Sagasta, 23 - 28004 Madrid ☎ 445 93 35.
ADAMS Velázquez, 24 - 28001 Madrid ☎ 275 34 02.

Todos los sábados PAGINAS ESPECIALES DE EL CAMPO

M.C.D.2022

DESCUBRA UN ALTO INTERES CON UNA BASE SEGURA.

Descubra lo rentable que puede ser el paso del tiempo para su dinero. Descubra la inversión más segura a largo plazo. Una inversión que crece cada minuto que pasa. Un valor seguro por los cuatro costados.

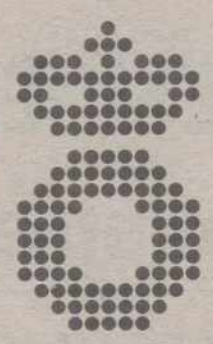

OBLIGACIONES DEL ESTADO

TESORO PUBLICO

M.C.D.2022

Premio Palencia de Teatro en 1980

ESLABON estrenará «Oscuro vuelo compartido» el día 22 dentro del 10º Festival de Teatro

Carmen Centeno

El 10º Festival de Teatro "Ciudad de Palencia" nos va a traer este año nueve obras distintas en estilos y enfoques y entre ellas una novedad importante, con aires de absoluto estreno. Nada más y nada menos que el primer Premio Palencia de Teatro que va a ser representado, pasando de ser un texto premiado a convertirse en un texto vivo, puesto en pie por actores de carne y hueso. Novedad añadida a ésta es que la representación correrá a cargo del grupo palentino Eslabón, que ha puesto toda su experiencia de siete años de trabajo común, todos sus medios y sus disponibilidades económicas al servicio del proyecto. Con su director, Enrique González, y una de las actrices que protagonizan este estreno, Marian Palacios, he querido hablar sobre el montaje de "Oscuro vuelo compartido" de Jorge Díaz.

Dos actores de Eslabón durante los ensayos de esta obra

Esta obra, cuya versión final terminó el autor un martes 13 de noviembre de 1979 en Madrid, habla del mundo de las drogas de una forma poética, dura también, intensa siempre y muy humana al decir de los propios actores. Consiguió el Premio Palencia de Teatro en 1980 y ya entonces, nada más conocer el texto, Enrique González y su gente se interesaron por montar la obra. "Este premio ha conseguido categoría literaria y a él concurren prestigiosas plumas españolas, pero no se representa. Es de ahí de donde nosotros hemos partido, de la necesidad y el gusto por llevar a la escena un texto muy bueno y de los más representables entre los premios que ha habido", comenta Enrique González.

"Leimos la obra, nos gustó, la vimos como proyecto y dimos cuenta al Ayuntamiento de nuestra idea aunque no se la hemos ofrecido como montaje hasta que no ha ido cobrando cuerpo real. El Ayuntamiento lo único que ha hecho es programarla, precisamente dentro del Festival de Teatro Ciudad de Palencia". Tras estas palabras, el director de Eslabón confiesa que estrenar dentro del Festival "es un gran riesgo que asumimos. Tenemos poco que ganar y mucho que perder. La seriedad y la credibilidad de Eslabón ya las hemos demostrado en siete años de representaciones diversas, lo único que podríamos ganar si tenemos éxito es la certeza de haber dado en el blanco con este montaje. Los riesgos, por contra, son todos: nos lo plantean como una reválida a nivel no sólo del grupo sino del teatro palentino y no nos gusta ese planteamiento. Somos simplemente un grupo que tiene esta oportunidad, más por tratarse del estreno de un Premio Palencia de Teatro que por sí mismo, y vamos a aprovecharla". Director y actriz añaden que sabiéndose un grupo más de los que actuarán en el Festival no pueden olvidar que su infraestructura no es comparable con la de otras compañías de fuera. Tampoco olvidan que ellos aquí van a tener el hándicap del público: "aquí nos conocemos todos, nos vemos tomando unos vinos, andando por la calle, la gente sabe quienes somos dentro y fuera de Eslabón y van a pedirnos perfección, van a buscarnos las cosquillas, los errores, los fallos, pero no nos importa porque el proyecto merece la pena".

TEATRO Y VIDA

"Oscuro vuelo compartido" es un texto actual, muy poético, los personajes principales son deliciosos, vitales, están vivos, son "redondos" y nos han interesado mucho más que el propio tema, nos comentan los miembros de Eslabón. Y apostillan: Martín y Ana -los protagonistas– nos parecieron vivos y reales desde la primera lectura. Hemos respetado escrupulosamente el texto de Jorge Díaz para que la gente viera de verdad este Premio Palencia y no nuestra versión del mismo. Realmente merece la pena verlo porque es bonito, es una gran experiencia y tiene algunas sorpresas reservadas al público para el final. El desarrollo completo de la obra es muy agradable de ver y seguir.

DIFICULTADES

Eslabón lleva un año y medio -de forma discontinua al tener que alternarlo con preparativos y representaciones de otras obras– preparando este proyecto. Es, según cuenta, el que mayor trabajo actoral les ha supuesto, un verdadero trabajo de interpretación por la intensidad de los personajes que han tenido que recrear "a base de corazón" para entenderlos y sacar el máximo de ellos.

Teníamos varias posibilidades a la hora de montar y de hacer la escenografía y la elegida va a ser la más apropiada "porque da el toque preciso de lugar cerrado y atmósfera densa". El director comenta también que es un montaje sencillo, a la medida de las posibilidades del grupo y al servicio del intimismo de la obra. Con todo, es lo más caro que han montado nunca con un coste global en torno al millón de pesetas. No han tenido ayuda de ningún tipo para correr con los costos y han seguido su filosofía de siempre, la de volver a emplear en teatro aquello que han sacado por sus actuaciones y actividades teatrales, reinvirtiendo en su ocupación favorita.

Otra de las dificultades con que han topado ha sido la relativa a la dirección. Enrique González, titular del grupo, es en esta ocasión el protagonista de la obra y eso ha hecho más difícil coordinar ambas tareas. Por eso han contado con observadores -gentes del teatro palentino– durante los ensayos y con la labor de todo el grupo Eslabón aportando ideas y sugiriendo cambios en función del efecto externo. En "Oscuro vuelo compartido" sólo actuan tres actores pero eso no ha suscitado problemas de divismos o envidias, al contrario todos han trabajado para redondear los personajes y la obra en su conjunto. Enrique González es Martín en la obra, Marian Palacios es Ana y con ellos actua José Carlos Maté en el papel de Rafael. En el equipo técnico intervienen José Luis Vaquero con la luminotecnia, María José Redondo en el sonido, Ana Belén Macho con el vestuario y Sabino Liébana e Inmaculada Carazo en tareas de montaje.

ESTRENO Y PROYECTOS

Eslabón estrenará "Oscuro vuelo compartido" el viernes 22 de septiembre a las 22,45 horas en el Auditorio de Cajapalencia, un lugar que consideran idóneo para el montaje que han preparado. El precio de las entradas para esta obra es de 350 pesetas.

La obra no se quedará en esta única función porque entre los propectos concretos el grupo tiene ya dos localidades palentinas dentro del Octubre Cultural de Cajapalencia para llevar esta obra y otras dos localidades de la provincia de Soria también en el mes de octubre. Tanto para el estreno en Palencia como para las restantes representaciones vaya el mejor deseo de éxito y reconocimiento.

SUCESOS EN LOS PUEBLOS

COGIDA TAURINA

En el festejo taurino que se celebraba en la plaza portátil de Paredes de Nava, se lidiaban cuatro novillos y dos vaquillas en la tarde de ayer. Cuando el cuarto novillo iba a ser devuelto a los corrales, varias personas saltaron al ruedo para incitar al toro, el cual arrancó corneando a Angel Barón Hoyos, a quien produjo una cornada en la región glútea y magulladuras en el tórax, de pronóstico reservado. El herido fue trasladado al Hospital General Río Carrión.

ACCIDENTES DE TRAFICO

A las ocho de la mañana de ayer, la motocicleta Yamaha, con matrícula O-2842-AL, circulaba por el término municipal de Cisneros, cuando se salió de la calzada y chocó contra una señal vertical de tráfico, volcando. El conductor de la motocicleta, Roberto Villacorta Fuentes, de 18 años, así como su acompañante Javier Gutiérrez Toledo, de 19, sufrieron heridas de carácter grave.

—

A las seis de la tarde, el Citroen BX VA-5388-S atravesaba la localidad de Osorno por la carretera Nacional 611, cuando atropelló al peatón Secundino Martín Hinojal, de 78 años, quien cruzaba la calzada, sufriendo heridas de gravedad. El conductor del turismo, José Ramón Fernández Hernández, de 42 años, salio ileso.

—

Minutos antes de las seis de la madrugada de hoy lunes, el turismo Renault 12 P-4336-D, conducido por Castro Fuente Fuente, de 28 años, se salió de la calzada cuando circulaba por la Nacional 611 a su paso por la localidad de Becerril del Carpio. Al salirse, el vehículo chocó contra unos árboles y el conductor sufrío heridas de gravedad.

ROBO

Una ciudadana británica denuncio en Saldaña que sobre las 16,30 de ayer, unos desconocidos se apoderaron del vehículo de su propiedad aparcado en la calle Las Huertas, y sustrajeron una cámara fotográfica valorada en 17.000 pesetas y una cartera con 100.000 pesetas en metálico.

RESIDENCIA PARA TI joven estudiante

MISIONERAS de la PROVIDENCIA

GENERAL MOLA, 32 - Tfno. 742350

PALENCIA

RETALES POR KILOS SEÑORA

¿Tiene usted una tienda de RETALES o piensa dedicarse a este ESTUPENDO NEGOCIO?

En cualquier caso le interesa saber que el ALMACEN MAS IMPORTANTE DE ESPAÑA se encuentra en LEON, C/PIZARRO, 8

MILES Y MILES DE KILOS

DE RETALES DE TODAS CLASES Y TOALLAS

Con pequeños defectos, también por KILOS

JEFE DE VENTAS:

SR. VALBUENA

Teléfono: 987-241299

Horas de oficina

M.C.D.2022

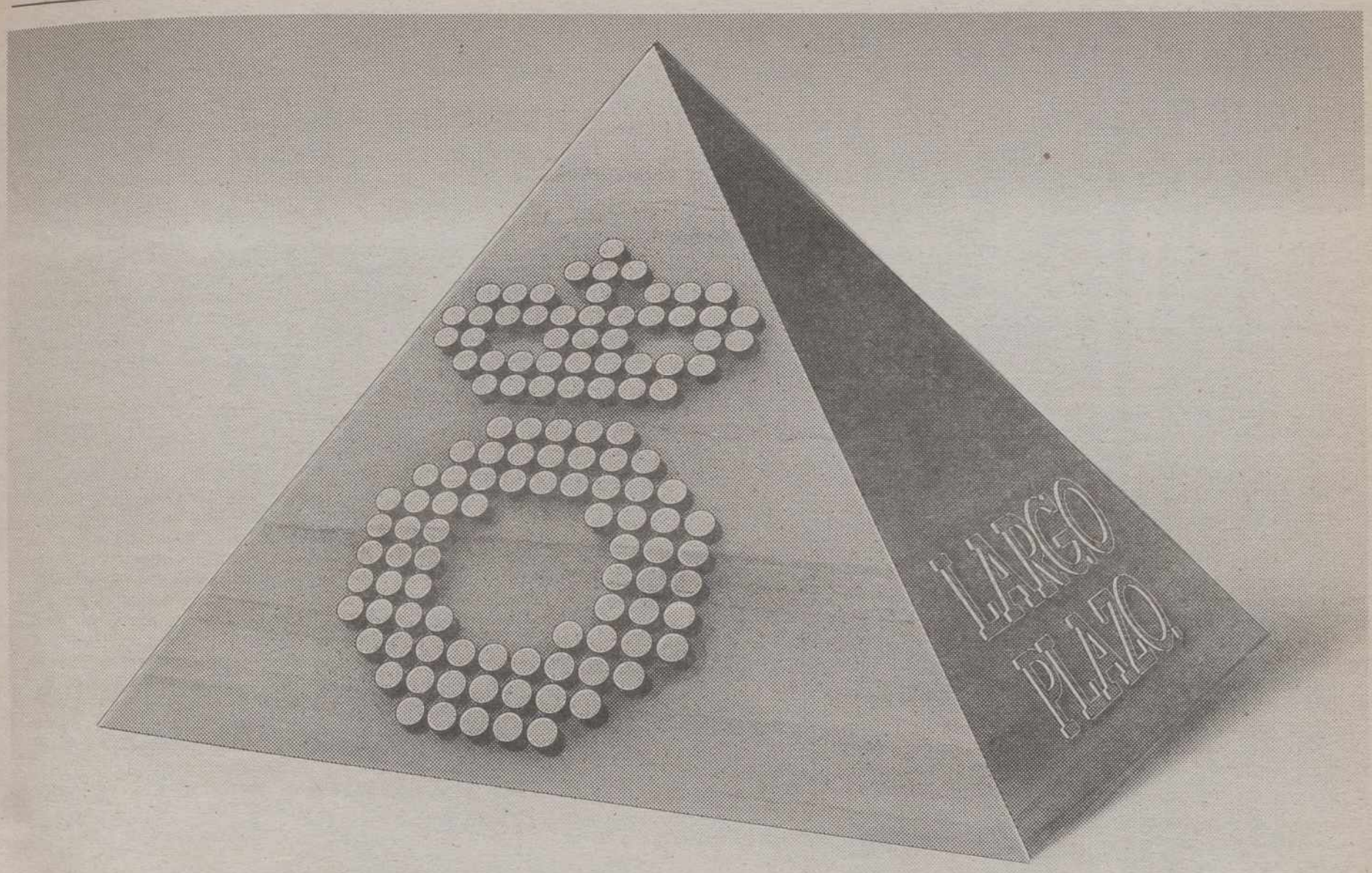

SUSCRIBA AHORA LA INVERSION MAS SEGURA A LARGO PLAZO

Descubra el alto interés que tienen las Obligaciones para usted.

Ahora puede suscribir, a partir de 10.000 pesetas, todas las Obligaciones que quiera. Con un rendimiento anual del **12,415%**.

Vea cómo la rentabilidad de las Obligaciones del Estado crece con el paso del tiempo. Porque ya estamos integrados en el Sistema Monetario Europeo, y los tipos de interés españoles bajarán hasta ponerse a la altura de los comunitarios. Pero nuestras Obligaciones mantendrán su alto interés. Durante 10 años. Siempre con la gran liquidez que caracteriza al mercado secundario de Deuda. Es decir, usted puede vender sus Obligaciones y convertirlas en dinero en cualquier momento.

Este es el momento de invertir en Obligaciones. Dé su orden de compra en Bancos, Cajas, Caja Postal, Sociedades Mediadoras y demás Intermediarios Financieros. O en el Banco de España. Pero dese prisa. El plazo de suscripción termina el **14 de Septiembre**

Compre Obligaciones y descubra lo rentable que puede ser el paso del tiempo para su dinero.

Las condiciones completas de esta emisión se establecen en R.D. 91/89 de 27 de Enero, en las OO.MM. de 27 de Enero y 20 de Marzo de 1989 y en las Resoluciones de la DGTPF de 12 de Junio y de 27 de Julio de 1989.

CARACTERISTICAS DE LAS OBLIGACIONES OFRECIDAS EN SUSCRIPCION	
INTERES	**10,75% NOMINAL ANUAL**
PAGO DE INTERESES	Por semestres vencidos, el 30 de Enero y el 30 de Julio, siendo el primer cupón a pagar por su importe completo el 30 de Enero de 1990.
PRECIO DE SUSCRIPCION	94,128% (9.412,5 ptas. por Obligación). Por ello, el interés nominal del 10'75% da una rentabilidad anual del 12,415%
RENTABILIDAD ANUAL	**12,415%.**
SUSCRIPCION	Mínima: Una obligación de 10.000 pesetas de valor nominal. Máxima: De 25 millones de pesetas de valor nominal.
AMORTIZACION	30 de Enero de 1999.
IMPORTE A EMITIR	Se atenderán todas las peticiones que se presenten en el periodo de suscripción.

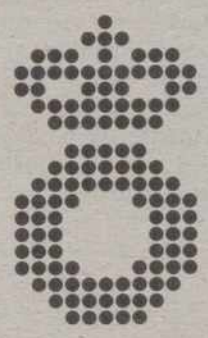

OBLIGACIONES DEL ESTADO

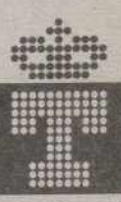

TESORO PUBLICO

M.C.D.2022

RECUERDOS VIEJOS

- **Accidentada novillada y atropello mortal**
- **Subida mínima en el quintal del carbón mineral**
- **Accidente, agresiones dobles y robo en el tren**
- **El fuego destruyó una carpintería en Velilla**

HACE 100 AÑOS
(11 de septiembre de 1889)

En la corrida de novillos que se celebró en Baltanás, el primero alcanzó a un aficionado de Valladolid que se dedicaba a amenizar las novilladas, produciéndole una herida en el muslo derecho que preció once puntos de sutura y otra herida en la cabeza.

Se daba la coincidencia de que el año anterior ese mismo aficionado había sido cogido por otro novillo en Baltanás.

Un vecino de Berzosilla había sido sorprendido por tres desconocidos en el camino que iba desde ese pueblo hasta Herrera. Los otros le dejaron atado de pies y manos en el sitio llamado "Las Hoyas de Zaragoza" después de quitarle las ropas y el dinero que llevaba encima.

Estaban vacantes las plazas de recaudadores de la 3ª zona de Baltanás y 4ª de Cervera, para las que era necesario constituir respectivamente fianzas de 7.300 y 4.630 pesetas.

Fue concedida la propiedad de la mina de hulla "María", sita en término de San Cebrián de Mudá, a Luis Moragas Ena.

La tarde anterior una niña llenaba un cantarillo de agua en la fuente de vecindad de la calle Los Herreros. Uno de los carros del Ayuntamiento que había estado cogiendo agua en la boca de riego cercana dio marcha atrás y cogió a la infeliz criatura contra la fuente, dejándola muerta en el acto. La pequeña, natural de Villamuriel, vivía en Palencia con sus abuelos y tenía siete años de edad.

HACE 75 AÑOS
(11 de septiembre de 1914)

Las Diputaciones de Valladolid y Palencia iban a unirse para celebrar la inauguración de las obras del pantano de Entrepeñas, que iba a alimentar el Canal de Castilla al convertirse éste en canal de riego. Al acto solemne de inauguración estaba previsto que asistieran los senadores y diputados a Cortes así como los diputados provinciales vallisoletanos y palentinos. El Diario Palentino al hacerse eco de esta noticia recordaba que había sido el diputado por Palencia Abilio Calderón, entonces director general de Obras Públicas, el que mayor empeño había puesto en convertir en canal de riego el Canal de Castilla.

Por la mañana tomó posesión de la Cátedra de Latín en el Instituto palentino el nuevo catedrático Eduardo García de Diego.

Después de los diez días de plazo que dieron los almacenistas de carbones para no subir los precios volvieron a reunirse con las autoridades y tras exponer el aumento de precio en tonelada en las minas que suponía 40 céntimos por quintal, manifestaron su propósito de subir un real por quintal. Las autoridades les hicieron ver el perjuicio que eso supondría para los palentinos más humildes y los carboneros se ofrecieron entonces a no subir el precio del cock y del carbón vegetal y a subir sólo 15 céntimos en quintal de carbón de piedra y demás clases minerales.

HACE 50 AÑOS
(11 de septiembre de 1939)

Un obrero de 50 años conducía un carro de labranza desde Calabazanos a Esguevillas. Al llegar al kilómetro 3 de esa carretera, en término de Venta de Baños, la caballería sufrió un violento espanto y al emprender su rápida carrera arrolló al conductor. Este cayó al suelo y una de las ruedas del carro le pasó sobre la cabeza.

Sufrió gravísimas heridas contusas en la región parietal izquierda, con hundimiento de la bóveda craneana y tuvo que ser ingresado tras la primera cura de urgencia en el Hospital de San Antolín.

Después de una breve discusión una vecina de la Fuente de la Salud fue atacada por un gitano de 17 años. Este le propinó tratos despiadados, palos en la cabeza y hasta mordiscos en la cara. El marido de la víctima intervino para librarla de un serio percance pero nada pudo hacer porque el gitano y su padre la emprendieron a golpes con él. La mujer tuvo que ser asistida en la Casa de Socorro de numerosas heridas afortunadamente leves. Luego volvió a casa y allí tuvo que soportar nuevos golpes, los que le propinó su marido excitado por la discusión y convencido de que la culpa de todo la había tenido su mujer. Esta terminó nuevamente en la Casa de Socorro y posteriormente denunció en Comisaría al gitano y a su propio esposo por malos tratos y lesiones.

En el correo Madrid-Santander viajaba una joven de Herrera de Pisuerga. En el trayecto de Venta de Baños a Palencia notó que le había desaparecido un bolsillo de mano con su documentación personal y la cantidad de 2.315 pesetas.

HACE 25 AÑOS
(11 de septiembre de 1964)

Debido probablemente a un cortocircuito aquella madrugada se había declarado un incendio en un taller de carpintería de Velilla del Río Carrión. Las llamas hicieron fácilmente presa en la madera y virutas, cobrando gran incremento de forma que el fuego no quedó sofocado hasta seis horas después. Había destruido por completo el taller y toda la maquinaria, elevándose las pérdidas materiales a 250.000 pesetas. Al parecer, la industria no estaba asegurada.

Carrión de los Condes había celebrado sus fiestas patronales de Nuestra Señora de Belén. La jornada principal fue la del día 8, conmemoración de la Natividad de la Virgen. Precisamente aquel día el gobernador civil, Francisco Queipo de Llano Conde de Toreno, y su esposa recibieron las medallas de cofrades de Nuestra Señora de Belén. Se las impuso el Obispo.

Un turismo circulaba por la Plaza de Juan XXIII y al orillar la fuente luminosa fue alcanzado por el autobús de línea de "La Cerrateña", que tenía algunas deficiencias en los frenos y no pudo detenerse a tiempo. El turismo sufrió algunos desperfectos pero el conductor salió ileso. Se trataba del célebre marino conocido por Capitán Etayo que, al frente de la nave "Niña II" había repetido el viaje colombino a América partiendo también de Palos de Moguer. Habitualmente residía en Pamplona.

Un artista de la compañía lírica "Amadeo Vives" de José Tamayo sufrió un desvanecimiento nada más llegar a Palencia donde la compañía iba a actuar. Cuando se dirigía a su alojamiento se sintió repentinamente enfermo, se desmayó y momentos después fallecía sin que los médicos pudieran hacer nada por salvarle. El finado tenía 78 años y vivía en Madrid.

Veinte plazas

Se amplía la convocatoria de un curso de formación con expectativas de empleo en «Giresa»

La Dirección Provincial del INEM comunica la ampliación de convocatoria del curso de formación, ya anunciado, sobre Aplicaciones Industriales y Comerciales del firo, que será impartido en Palencia, a partir de la segunda quincena de este mes, en colaboración con la empresa Matadero Industrial de Industrias Cárnicas "GIRESA", y con posteriores expectativas de empleo en dicha empresa.

El número de plazas convocadas es de veinte, y a ellas se puede optar con el título de Graduado Escolar, valorándose Formación Profesional, en la rama de electrónica o electricidad, y valorándose también la experiencia profesional justificada en esta rama o especialidades afines.

A estas plazas podrán optar los parados teniendo que presentar las correspondientes solicitudes en las Oficinas de Empleo, donde se les facilitará cuanta información necesiten, antes del próximo día 15.

Los parados que participen en este curso y que sean menores de 25 años percibirán del INEM una beca de 572 pesetas por día lectivo y los mayores de esa edad una beca equivalente al 75 por ciento del salario mínimo. Aquellos alumnos que tengan que desplazarse desde su lugar de residencia percibirán en concepto de ayuda 891 pesetas por día lectivo.

Asociación de estudiantes de graduados sociales de Palencia

Tras la concesión para Palencia de la Escuela Universitaria de Graduados Sociales, y ante la imposibilidad de convocar una Asamblea Extraordinaria debido a que estamos en fechas de exámenes, se comunica a los alumnos que vayan a realizar 2º ó 3º curso de Graduado Social y que deseen recibir la información, que hasta el momento esta Asociación tiene referente al próximo curso, que la sede de la Asociación en la calle D. Sancho, 3, entreplanta, permanecerá abierta en horario de mañana de 11 a 13 h. hasta el próximo día 20 de septiembre.

UNIVERSIDAD DE LEON
E.U. DE GRADUADOS SOCIALES
ANUNCIO

Se pone en conocimiento de los alumnos matriculados en este Centro que se han producido diversas modificaciones en las fechas y horarios de realización de exámenes correspondientes a la convocatoria de septiembre.

De acuerdo con dichas modificaciones, los exámenes de las siguientes asignaturas quedan establecidos de esta manera:

Curso	Asignatura	Fecha Exam.	Hora Exam.
1º.	Organización de Empresas y Administración de Personal	22/9	17,00
2º.	Derecho Sindical	20/9	19,30
2º.	Estructura Económica de España	22/9	19,30

León, 7 de septiembre de 1989

M.C.D.2022

ATLETISMO

Confirmación de estrellas y goteras, en Montjuic

Roger Kingdom batió el récord del mundo de 110 m. vallas, pero sin validez por viento a favor

Barcelona, EFE

El estadounidense Roger Kingdom ganó ayer la prueba de 110 metros vallas de la Copa del Mundo con un tiempo de 12.87 que no será homologado como récord mundial por haber sido conseguido con viento favorable de 2,51 metros por segundo, superior al límite de dos metros permitido.

Estados Unidos, en categoría masculina, y la República Democrática Alemana en la femenina revalidaron los títulos conseguidos hace cuatro años en Canberra (Australia), en la cuarta edición de la Copa del Mundo.

España, que alcanzó el honor de competir con equipo propio en ambas categorías, terminó en octava posición en hombres, con 64,5 puntos, y en idéntica posición en mujeres con 48.

De forma paradójica, la ayuda del viento fue para Kingdom un serio inconveniente, ya que su estatura de 1,85 metros y sus 91 kilos de peso se abalanzan, en esas condiciones, sobre la valla y el atleta tiene que acortar su tercera zancada para no chocar contra el obstáculo. Aún así, tropezó con tres.

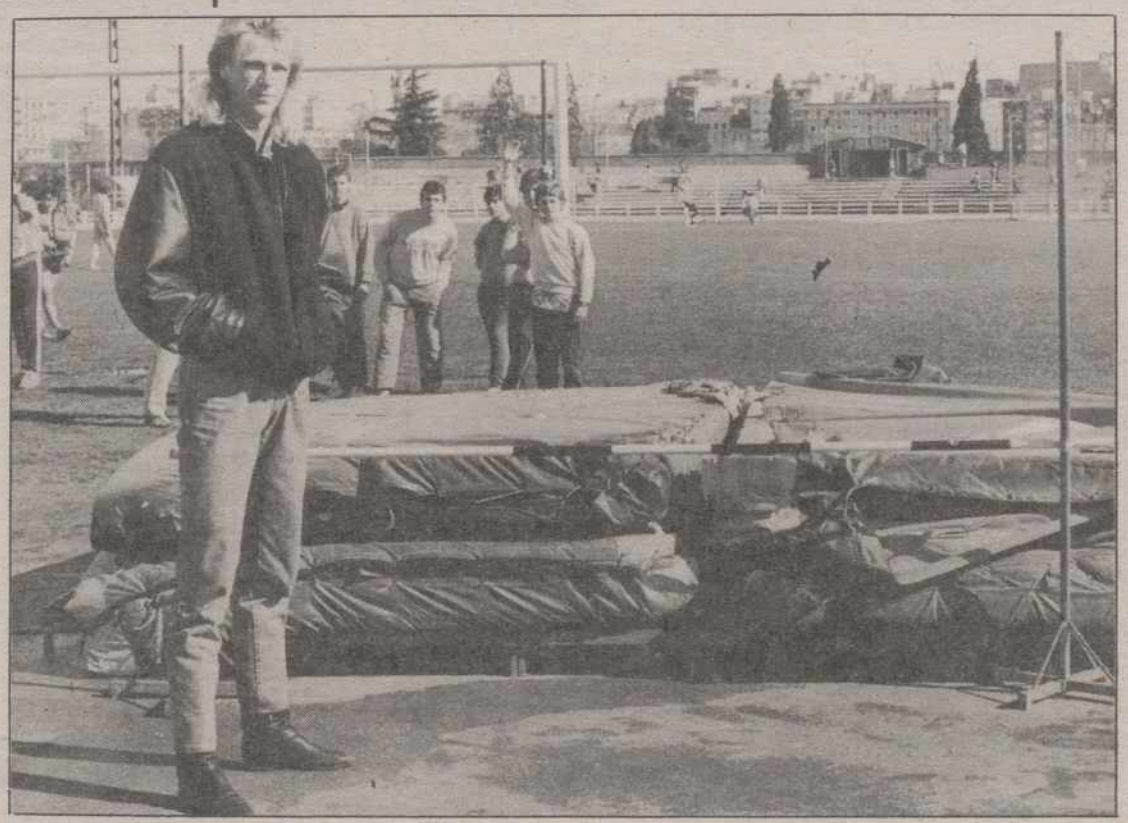

Patrick Sjoeberg

Kingdom no acusó el cansancio acumulado en 46 carreras a lo largo de la temporada y encontró en la presencia del británico Colin Jackson, subcampeón olímpico, motivación suficiente para correr al límite de

El viento, que en opinión de Kingdom le perjudica tanto como beneficia a Jackson, de constitución más menuda, impide que el asombroso registro de Kingdom pase a la lista de récords mundiales, ya que la plusmarca anterior, conseguida por él mismo el 16 de agosto en Zúrich, era de 12.92.

Javier Moracho, que ocupó a última hora el puesto del lesionado Carlos Sala, se despidió de la alta competición con un digno quinto puesto y una marca discreta de 13.83.

CARREIRA, VUELTA DE HONOR

El marroquí Said Aouita prefirió, como en los Juegos Olímpicos de Los Angeles, en 1984, disputar los 5.000 metros, en lugar de los 1.500, en ambos casos tal vez para soslayar un enfrentamiento con el británico Sebastian Coe.

La jugada, como en la ciudad californiana, le salió perfecta. En el Estadio Olímpico de Montjuic no ha tenido más que imponer un fuerte ritmo en el primer kilómetro (2:37.54) para castigar las piernas del británico Jack Buckner, del español José Luis Carreira y del irlandés John Doherty.

Estos cuatro atletas recorrieron juntos los cuatro últimos kilómetros. Aouita, ni siquiera atacó al comenzar la última vuelta. Le bastó con hacerlo a falta de 300 metros para presentarse en la meta con un tiempo de 13:23.14 y tres segundos de ventaja sobre Doherty.

El irlandés, representante de Europa, rebasó a Carreira en la recta final y hubo de ser retirado de la pista en camilla mientras el marroquí y el español, que con 13:25.94, mejoró su registro personal, daban la vuelta de honor entre las aclamaciones del público.

El sueco Patrick Sjoeberg se impuso en salto de altura con una discreta marca de 2,34. No necesitó saltar más, porque el cubano Javier Sotomayor, plusmarquista mundial con 2,44, abandonó tras realizar un intento fallido sobre 2,31.

Sotomayor había saltado 2,25, marca nque le dio la tercera plaza. La lesión en el calcáneo de la pierna izquierda, la que utiliza para la batida, le obligó abanadonar el concurso y tal vez a dar por terminada la temporada.

GOTERAS

La tercera y última jornada de la Copa del Mundo estuvo hora y media interrumpida por la lluvia, que puso en evidencia las aparatosas goteras del estadio, tan ostensibles como el perfecto drenaje de la pista y del campo de lanzamientos.

Todos los vencedores

HOMBRES

100 m.: Linford Christie (GBR), 10.10.
200 m.: Robson da Silva (BRA), 20.00.
400 m.: Roberto Hernández (CUB), 44.58.
800 m.: Tom McKean (GBR), 1:44.95.
1.500 m.: Abdi Bile (SOM), 3:35.56.
5.000 m.: Said Aouita (MAR), 13:23:14.
10.000 m.: Salvatore Antibo (ITA), 28:05.26.
100 m.v.: Roger Kingdom (USA), 12.87 (+2,51).
400 m.v.: Julius Kariuki (KEN), 8:20.84.
3.000 m.obs.: Julius Kariuki (KEN), 8:20.84.
Longitud: Larry Myricks (USA), 8,29.
Altura: Patrick Sjoeberg (SUE), 2,34.
Pértiga: Philippe Collet (FRA), 5,75.
Triple: Michael Conley (USA), 17,49.
Peso: Ulf Timmermann (RDA), 21,68.
Disco: Jurgen Schult (RDA), 67,12.
Martillo: Heinz Weiss (RFA), 77,68.
Jabalina: Steven Backley (GBR), 85,90.
4X100 m.: Estados Unidos, 38.29.
4X400.: América, 13:00.65.

MUJERES

100 m.: Sheila Echols (USA), 11.18.
200 m.: Silke Moller (RDA), 22.46.
400 m.: Ana Fidelia Quirot (CUB), 50.60.
800 m.: Ana Fidelia Quirot (CUB), 1:54.44.
1.500 m.: Paula Ivan (RUM), 4:18.60.
3.000 m.: Yvonne Murray (GBR), 8:44.32.
10.000 m.: Kathrin Ullrich (RDA), 31:33.92.
100 m.v.: Cornelia Oschkenat (RDA), 12.60.
400 m.v.: Sandra Farmer-P (USA), 53.84.
Longitud: Galina Chistiakova (URS), 7,10.
Altura: Silvia Costa (CUB), 2,04.
Peso: Zhidong Huang (CHN), 20,73.
Disco: Ilke Wyludda (RDA), 71,54.
Jabalina.: Petra Felke (RDA), 70,32.
4X400.: RDA, 42.21.
4X400.: América, 3:23.05.

José Luis Carreira, un gran tercer puesto en 5.000 m.

«Al final lo pasé muy mal»

José Luis Carreira

Barcelona, EFE

José Luis Carreira, tercer clasificado de la prueba de 5.000 metros con un tiempo de 13.24.94, confesó, tras la prueba, haberlo pasado "muy mal".

Ha habido momentos en los que lo he pasado francamente mal, pues Auita no quería llevar a nadie detrás. He luchado por la segunda posición, pero no podía más en la recta final y me conformo con la tercera "plaza", explicó.

"Cuando me pasó John Doherth", continuó el atleta español, "no pude reaccionar, pues estaba corriendo al límite. El público de Barcelona se ha portado fenomenal, ha estado en todo momento conmigo y me ha dado fuerzas para ir adelante, porque, repito, ha habido momentos en los que he sufrido mucho".

Sobre las críticas que se le han hecho, Carreira dijo: "si me han seleccionado no es por la casualidad. No soy tan malo como algunos piensan y aquí está la prueba".

Me llevo muy bien con Auita. Siempre se me dan bien las carreras que corro junto a él y creo que me tiene afecto", indicó Carreira sobre el vencedor de la prueba.

M.C.D.2022

LA LIGA FUTBOLISTICA

Resultados y clasificaciones

PRIMERA DIVISION

RESULTADOS

Rayo Vallecano-Valladolid 2-1
Gijón-Valencia 1-1
Tenerife-Ath. Bilbao 1-1
Mallorca-Oviedo 2-2
Celta-Sevilla 0-1
Real Sociedad-Zaragoza 2-1
Logroñés-Málaga 1-0
Castellón-Real Madrid 0-0
At. Madrid-Cádiz 1-0
Barcelona-Osasuna 4-0

CLASIFICACION

	J.	G.	E.	P.	F.	C.	Ptos.
1.—At. Madrid	2	2	0	0	4	1	4+ 2
2.—Sevilla	2	2	0	0	2	0	4+ 2
*.—Logroñés	2	2	0	0	2	0	4+ 2
4.—Real Madrid	2	1	1	0	2	0	3+ 1
5.—Ath. Bilbao	2	1	1	0	2	1	3+ 1
6.—Zaragoza	2	1	0	1	4	2	2
*.—Barcelona	2	1	0	1	4	2	2
8.—Valladolid	2	1	0	1	3	2	2
9.—Oviedo	2	0	2	0	3	3	2
*.—R. Sociedad	2	1	0	1	2	2	2
*.—Castellón	2	0	2	0	1	1	2
12.—Rayo Vallecano	2	1	0	1	2	4	2
13.—Osasuna	2	1	0	1	1	4	2
14.—Mallorca	2	0	1	1	2	3	1– 1
*.—Celta	2	0	1	1	1	2	1– 1
*.—Málaga	2	0	1	1	1	2	1– 1
*.—Tenerife	2	0	1	1	1	2	1– 1
18.—Valencia	2	0	1	1	2	4	1– 1
*.—Gijón	2	0	1	1	1	3	1–1
20.—Cádez	2	0	0	2	0	2	0– 2

PARTIDOS PARA LA PROXIMA JORNADA

Castellón-Mallorca
Oviedo-Barcelona
Osasuna-Rayo Vallecano
Valladolid-Real Sociedad
Zaragoza-Tenerife
Athletic-Celta
Sevilla-Logroñés
Málaga-At. Madrid
Cádiz-Gijón
Real Madrid-Valencia

SEGUNDA DIVISION

RESULTADOS

Bilbo Ath.-Las Palmas 3-1
Sestao-Murcia 1-1
Eibar-Racing 0-2
Salamanca-Sabadell 0-1
Palamós-Levante 1-1
Jerez-At. Madrileño 0-0
Elche-Español 0-1
Hueval-Burgos 1-2
Betis-Deportivo 1-0
Castilla-Figueras 0-0

CLASIFICACION

	J.	G.	E.	P.	F.	C.	Ptos.
1.—Burgos	2	2	0	0	5	1	4+ 2
2.—Bilbao Ath.	2	2	0	0	5	2	4+ 2
3.—Sabadell	2	2	0	0	2	0	4+ 2
4.—Jerez	2	1	1	0	4	1	3+ 1
5.—Figueras	2	1	1	0	4	2	3+ 1
6.—Palamós	2	1	1	0	3	2	3+ 1
7.—Santander	2	1	0	1	3	2	2
8.—At. Madrileño	2	0	2	0	2	2	2
*.—Salamanca	2	1	0	1	1	1	2
*.—Coruña	2	1	0	1	1	1	2
*.—Betis	2	1	0	1	1	1	2
*.—Español	2	1	0	1	1	1	2
13.—Las Palmas	2	1	0	1	2	3	2
14.—Huelva	2	0	1	1	3	4	1– 1
*.—Murcia	2	0	1	1	2	3	1– 1
*.—Sestao	2	0	1	1	1	1	1– 1
17.—Levante	2	0	1	1	2	5	1– 1
*.—Castilla	2	0	1	1	0	3	1– 1
19.—Elche	2	0	0	2	2	5	0– 2
*.—Eibar	2	0	0	2	0	3	0– 2

PARTIDOS PARA LA PROXIMA JORNADA

Jerez-Palamós
Levante-Sestao
Murcia-Betis
Deportivo-Bilbao Ath.
Las Palmas-Eibar
Racing-Salamanca
Sabadell-Elche
Español-Castilla
Figueras-Huelva
At. Madrileño-Burgos

SEGUNDA DIVISION «B»

GRUPO I

RESULTADOS

Getafe-Sporting At. 4-1
Pegaso-Arosa 1-1
Moscardó-Leganés 1-1
Alcalá-Pontevedra 1-2
Cambados-Orense 3-0
Lugo-Toledo 3-0
Ferrol-Avila 1-1
Lalín-Leonesa 0-1
Avilés-Langreo 2-0
Ponferradina-Endesa 6-1

CLASIFICACION

	J.	G.	E.	P.	F.	C.	Ptos.
1.—Ponferradina	2	2	0	0	7	1	4+ 2
2.—Avilés Ind.	2	2	0	0	4	1	4+ 2
3.—Leonesa	2	2	0	0	3	1	4+ 2
4.—Getafe	2	1	1	0	5	2	3+ 1
*.—Cambaos	2	1	1	0	4	1	3+ 1
6.—Leganés	2	1	1	0	3	1	3+ 1
7.—Lugo	2	1	0	1	4	2	2
8.—Langreo	2	1	0	1	2	2	2
*.—Pegaso	2	0	2	0	2	2	2
*.—Avila	2	0	2	0	2	2	2
*.—Pontevedra	2	1	0	1	2	2	2
*.—Orosa	2	0	2	0	1	1	2
13.—Sporting At.	2	1	0	1	3	5	2
14.—Ferrol	2	0	1	1	2	3	1– 1
*.—Alcala	2	0	1	1	1	2	1– 1
16.—Moscardó	2	0	1	1	1	3	1– 1
17.—Orense	2	0	1	1	1	4	1– 1
18.—Endesa	2	0	1	1	2	7	1– 1
19.—Lalín	2	0	0	2	0	3	0– 2
20.—Toledo	2	0	0	2	1	5	0– 2

GRUPO II

RESULTADOS

Andorra-Lemona 1-0
Osasuna Prom.-Santurce 1-0
Baracaldo-Binéfar 0-1
Durango-Numancia 1-0
Endesa Andorra-Mirandés 2-1
Laredo-Fraga 0-3
Aragón-S. Sebastián 1-0
Lérida-Teruel 4-2
Barbastro-Mollerusa 0-2
Basconia-Calahorra 3-2

CLASIFICACION

	J.	G.	E.	P.	F.	C.	Ptos.
1.—Lérida	2	2	0	0	8	5	4+ 2
*.—Mollerusa	2	2	0	0	3	0	4+ 2
3.—Basconia	2	2	0	0	4	2	4+ 2
*.—Osasuna Prom.	2	2	0	0	3	1	4+ 2
*.—Andorra	2	2	0	0	3	1	4+ 2
6.—Aragón	2	1	1	0	3	2	3+ 1
*.—Endesa-Andorra	2	1	1	0	2	1	3+ 1
*.—Durango	2	1	1	0	1	0	3+ 1
9.—Calahorra	2	1	0	1	6	4	2
*.—Fraga	2	1	0	1	4	2	2
11.—Binéfar	2	1	0	1	1	1	2
*.—San Sebastián	2	1	0	1	1	1	2
13.—Mirandés	2	0	1	1	1	2	1– 1
*.—Lemona	2	0	1	1	0	1	1– 1
15.—Teruel	2	0	1	1	4	6	1– 1
16.—Santurtzi	2	0	0	2	3	5	0– 2
*.—Numancia	2	0	0	2	1	3	0– 2
*.—Baracaldo	2	0	0	2	0	2	0– 2
19.—Barbastro	2	0	0	2	0	3	0– 2
20.—Laredo	2	0	0	2	1	7	0– 2

GRUPO IV

RESULTADOS

Gerona-Gandía 1-1
Manlleu-Hospitalet 1-0
Alcoyano-Benidorm 0-0
Torrevieja-Mallorca 0-1
Alcira-Orihuela 2-1
Ibiza-Sp. Mahonés 2-0
Eldense-Gimnástico 0-0
Cartagena-Olimpic 0-0
Villarreal-At. Baleares 3-1
Barcelona At.-Hércules 1-1

GRUPO III

RESULTADOS

Sevilla At.-Tomelloso 0-1
Jaén-Mérida 1-2
At. Marbella-Melilla 0-0
Linense-Estepona 5-0
Córdoba-Marino 0-0
Ceuta-Utrera 0-0
Badajoz-At. Sanluqueño 0-0
Albacete-Telde 2-0
Granada-Salud 3-1
Maspalomas-Linares 1-4

CLASIFICACION

	J.	G.	E.	P.	F.	C.	Ptos.
1.—Linares	2	2	0	0	6	1	4+ 2
2.—Albacete	2	2	0	0	3	0	4+ 2
3.—Granada	2	1	1	0	5	3	3+ 1
*.—Melilla	2	1	1	0	2	0	3+ 1
5.—At. Marbella	2	1	1	0	1	0	3+ 1
*.—Sanluqueño	2	1	1	0	1	0	3+ 1
7.—Linense	2	1	0	1	5	2	2
8.—Sevilla At.	2	1	0	1	3	1	2
9.—Marino	2	0	2	0	2	2	2
*.—Mérida	2	1	0	1	2	2	2
*.—Tomelloso	2	1	0	1	1	1	2
*.—Córdoba	2	0	2	0	0	0	2
*.—Utrera	2	0	2	0	0	0	2
14.—Telde	2	1	0	1	1	2	2
15.—Estepona	2	1	0	1	1	2	2
16.—Badajoz	2	0	1	1	0	1	1– 1
17.—Ceuta	2	0	1	1	0	2	1– 1
18.—Jaén	2	0	0	2	1	4	0– 2
19.—Maspalomás	2	0	0	2	1	5	0– 2
20.—Salud	2	0	0	2	1	6	0– 2

TERCERA DIVISION

GRUPO VIII

RESULTADOS

Briviesca-Whisky Dyc 2-0
Almazán-Lermeño 0-3
C. de León-Benavente 3-2
Arandina-Salmantino 2-1
Astorga-San José 2-0
PALENCIA-La Bañeza 4-0
Valladolid Prom.-Hullera 3-1
Medinense-Endesa 5-0
Segoviana-Bembibre 1-2
Zamora-HERRERA 3-1

CLASIFICACION

	J.	G.	E.	P.	F.	C.	Ptos.
1.—PALENCIA	2	2	0	0	6	0	4+ 2
2.—Valladolid Pr.	2	2	0	0	5	2	4+ 2
3.—Bembibre	2	2	0	0	4	1	4+ 2
4.—Lermeño	2	1	1	0	4	1	3+ 1
5.—Astorga	2	1	1	0	4	2	3+ 1
*.—Zamora	2	1	1	0	4	2	3+ 1
7.—Briviesca	2	1	1	0	3	1	3+ 1
8.—Arandina	2	1	1	0	2	1	3+ 1
9.—Medinense	2	1	0	1	5	2	2
*.—Salmantino	2	1	0	1	5	2	2
11.—Segoviana	2	1	0	1	2	2	2
12.—C. León	2	1	0	1	3	6	2
13.—Benavente	2	0	1	1	2	3	1+ 1
14.—Whiski Dyc	2	0	1	1	1	3	1– 1
15.—San José	2	0	1	1	0	2	1– 1
16.—Almazán	2	0	1	1	0	3	1– 3
17.—La Bañeza	2	0	1	1	2	6	1– 1
18.—HERRERA	2	0	0	2	1	4	0– 2
19.—Hullera	2	0	0	2	1	5	0– 2
20.—Endesa	2	0	0	2	0	6	0– 2

PARTIDOS PARA LA PROXIMA JORNADA

Briviesca-Almazán
Lermeño-C. León
Benavente-Arandina
Salmantino-Astorga
San José-PALENCIA
La Bañeza-Valladolid Pr.
Hullera-Medinense
Endesa-Segoviana
Bembibre-Zamora
Whisky Dyc-Herrera

REGIONAL PREFERENTE

GRUPO B

PARTIDOS PARA LA PRIMERA JORNADA

AGUILAR-Atco. Burgalés
VENTA DE BAÑOS-San Esteban
VELILLA-Alcázar
CARRION-Trueba
Trespaderne-GUARDO
Villarcayo-Valeránica
Covaleda-FROMISTA
OSORNO-VILLADA

M.C.D.2022

PRIMERA DIVISION

Cuatro goles del Barcelona al Osasuna

Koeman marcó dos de penalty

BARCELONA, 4;
OSASUNA, 0

Barcelona: Zubizarreta; López Recarte, Aloisio, Sergi (Eusebio, m. 45), Koeman; Amor (Julio Alberto, m. 68), Milla, Roberto; Laudrud, Julio Salinas y Beguiristain.

Osasuna: Roberto; De Luis, Castañeda, Pepín, M. González; Merino, Ibáñez, Sola (Beguiristain, m. 75), Martín (Camilo, m. 64); Ciganga y Urban.

Goles: 1-0, m. 8: Laudrud en jugada con Beguiristain. 2-0, m. 73: Koeman de penalty. 3-0, m. 80: Eusebio a pase de Roberto. 4-0, m. 84: Koeman de penalty.

Arbitro: Merino González del colegio de Las Palmas que mostró tarjeta amarilla a Ibáñez (m. 68).

Unos 70.000 espectadores que dejaron en taquilla unos 2 millones de pesetas, asistieron al encuentro disputado en el Camp Nou, a partir de las 22,20 horas del sábado. El príncipe Alberto de Mónaco siguió las evoluciones del partido desde el palco presidencial.

El Barcelona consiguió una fácil victoria sobre el Osasuna en un partido que de hecho no se resolvió hasta la última media hora de juego.

El equipo azulgrana que tuvo una gran salida, logró su primer tanto a los 8 minutos, en una expléndida jugada entre Beguiristain y Laudrud, perfectamente rematada en el jugador danés.

CELTA, 0; SEVILLA, 1

Celta: Maté; Atilano, Rodolfo, Mandía, Espinosa, Vicente I (Zambrano, m. 56), Maric, Otero, Nilson, Julio Prieto y Lito (Vicente II, m. 73).

Sevilla. Dassaev; Nando, Jiménez, Martagón, Diego, Carbajal (Salguero, m. 45), Rafa Paz, Bengoechea, Ramón, Polster y Andrade (Antoñito, m. 81).

Goles. 0-1, m. 69: Lanzamiento indirecto desde la derecha de la defensa celeste, que ejecuta Bengoechea al segundo palo y Martagón, libre de marca, consigue de cabeza el único gol del partido.

Arbitro: Martínez de la Fuente, del colegio Alavés. Mostró tarjeta amarilla a Vicente I y Martagón.

El estadio de Balaidos registró un tercio de entrada, unas 10.000 personas. Terreno rápido como consecuencia del riego a que fue sometido.

El Sevilla obtuvo un justo triunfo ante el Real Celta, en un partido aburrido y en el que los locales abusaron de excesivas triangulaciones en el centro del campo, sin proyectar ofensivamente su juego.

Maric, en el minuto 6, se escapaba tras un pase en profundidad de Julio Prieto, el yugoslavo lograba conectar un disparo cruzado que Dassaev detuvo sin mayores problemas. Después, la polémica llegó al área viguesa; puesto que el balón golpeaba en la mano de Mandía, cortando una jugada de ataque sevillista, aunque Martínez de la Fuente no observó penalidad en la jugada.

Poco a poco la presión que venía ejerciendo el Celta en esta primera parte decayó, los andaluces se percataron de ello y acometieron con mucha más agresividad la portería de Maté. Prueba de ello, son los cuatro saques de esquina lanzados en los últimos 10 minutos, que llevaron intranquilidad al Celta.

GIJON, 1; VALENCIA, 1

Spórting: Isidro; Tati, Morán, Jiménez, Luis Sierra, Calleja (Alcázar, m. 67), Torres Narciso, m. 64), Joaquín, Juanma, Emilio y Villa.

Valencia: Ochotorena; Quique, Torres, Arias, Boro, Bosio, Eloy, Nando, Toni (Subirats, m. 67), Fernando y Zurdi.

Goles: 1-0, m. 11, Villa, desde el borde del área a pase de Torre. 1-1, m. 80, Eloy, con la colaboración del defensa Jiménez.

Arbitro: Sánchez Moreno (Colegio Castellano). Mostró tarjetas amarillas a Calleja y Narciso, del Spórting, y a Ochotorena, Torres y Eloy, por el Valencia.

Alrededor de 20.000 espectadores asistieron al encuentro en el estadio de El Molinón. La implantación del nuevo sistema informatizado de seguridad para el acceso al estadio provocó enormes colas que impidieron a algunos seguidores presenciar los minutos iniciales.

El Valencia endosó al Spórting de Gijón el primer negativo de la temporada al empatar a un gol, cuando restaban diez minutos para la conclusión del encuentro, en un partido que finalizó con una fuerte bronca de los aficionados hacia el colegiado Sánchez Moreno.

En los primeros minutos, lo locales comenzaron dominando, sobre todo por las actuaciones de Joaquín y Torres. El Spórting se acercó con bastante peligro a la meta contraria hasta el primer contrataque del Valencia, en el minuto 7.

Cuatro minutos después llegó el gol sportinguista en una buena combinación entre Joaquín y Torres que acabó con el disparo de Villa a media altura. Joaquín, en el minuto 16 y Kevin Moran, en el 25, fallaron dos claras ocasiones de batir a Ochotorena.

Tras el descanso, el Valencia se adueñó de la zona central del campo, con Nando y Bosio como jugadores más destacados.

En el minuto 55 tuvo lugar la jugada más polémica del encuentro, cuando Villa recibió un pase en profundidad, se escapó de su marcador y fue zancadilleado por Ochotorena al borde del área. El portero valencianista vio la tarjerta amarilla entre las protestas del público, que pedía penalty.

Tras una entrada del visitante Torres a Villa, castigada con cartulina amarilla, se endureció el juego. Con el empate logrado por los valencianistas, el encuentro entró en una fase de mayor movilidad, con continuos cambios en la posesión del balón.

Los aficionados del Spórting despidieron al colegiado Sánchez Moreno con una sonora pita, que ya venía escuchando desde mediada la primera parte cuando el árbitro sancionó al local Torres con un fuera de juego que los espectadores consideraron inexistente.

TENERIFE, 1;
ATH. BILBAO, 1

Tenerife: Belza; Isidro, Francis, Quique, Revert; Guina, Toño, Luis Delgado (Víctor, m. 66), El Gharef (Salmerón, m. 85); Rommel Fernández y Felipe.

Ath. Bilbao: Biurrun; Alcorta, Chirri, Andrinúa, Lacabeg; Rípodas, Estívariz (Luis Fernando, m. 76), Salinas (Mendiguren, m. 81), Garitano, Iturrino y Uralde.

Goles: 1-0, m. 46: Rommel recoge el balón al borde del área, aguanta la entrada de dos defensores y cruza a la izquierda de Biurrun. 1-1, m. 63: Uralde recoge un rechace de Rípodas al poste y marca.

Arbitro: Martín Navarrete (Colegio Andaluz). Amonestó a Andrinúa y Lacabeg, ambos por protestar, y a Rommel por zancadillear a un contrario. Anuló un gol a Víctor, por fuera de juego que le señaló su juez de línea, muy protestado por los locales.

El estadio Heliodoro Rodríguez López registró un lleno absoluto con alrededor de 20.000 personas. Los aficionados realizaron la "ola" mejicana tras la consecución del gol tinerfeño.

El Tenerife cedió su primer punto en casa ante el Athlétic, que sólo jugó al ataque a partir de la consecución del gol local, pues en la primera mitad no creó una sola ocasión ante la meta defendida por Belza.

Los canarios comenzaron con mucha fuerza y crearon varias ocasiones de gol, aunque sus delanteros nunca acertaron a desbordar a Biurrun, mientras que los vascos se limitaban a buscar el contragolpe, con un solo punta, Uralde, que en la fase inicial apenas entró en juego.

Los últimos minutos fueron vibrantes, pues ambos equipos buscaban una victoria que pudo conseguir cualquiera de los dos.

(Continúa en la página siguiente)

Koeman

QUINIELA GANADORA

1.-Castellón – R. Madrid	X
2.-Mallorca – Oviedo	X
3.-Barcelona – Osasuna	1
4.-R. Vallecano – Valladolid	1
5.-R. Sociedad – Zaragoza	1
6.-Tenerife – Ath. Bilbao	X
7.-Celta – Sevilla	2
8.-Logroñés – Málaga	1
9.-At. Madrid – Cádiz	1
10.-Gijón – Valencia	X
11.-Sestao – Murcia	X
12.-Betis – Coruña	1
13.-Bilbao Ath. – Las Palmas	1
14.-Huelva – Burgos	2
Pleno al 15:	
Elche – Español	2

M.C.D.2022

PRIMERA DIVISION

0-0 en Castellón: Pobre resultado para un R. Madrid dominador

Apuros del At. Madrid ante el Cádiz, con otra actuación decisiva de Futre

(Viene de la página anterior)

Andrinúa y Toño cabecearon sendos balones claros de gol, pero una vez Belza y otra la madera evitaron lo que podría haber sido el gol de la victoria para canarios o vascos.

CASTELLON, 0; REAL MADRID, 0

Castellón: Emilio: Escobar, Javi, Bonhoff, Ximet (Alejandro, m. 66); Ibeas, Fernández (Víctor, m. 63), José; Raul, Alcañiz y Ayúcar.

Real Madrid: Buyo, Julio Llorente, Hierro, Schuster, Gordillo; Sanchís, Míchel, Aldana (Paco Llorente, m. 46); Butragueño (Solana, m. 58), Hugo Sánchez y Chendo.

Arbitro: Ramos Marcos, del Colegio Castellano-Leonés. Mostró tarjeta amarilla a Hierro, Míchel y Solana, del Real Madrid, y a Ximet y Escobar, del Castellón.

14.000 espectadores en el estadio Castalia. Terreno de Juego algo resbaladizo. El Castellón ingresó por este partido más de 50 millones de pesetas, incluidos los derechos de TV.

El coraje y el entusiasmo del Castellón han podido tanto como la mayor técnica del Real Madrid que, pese a todo, no ha podido ganar el sábado un partido en el que disfrutó de las mejores ocasiones.

Los madridistas estrellaron el balón por dos veces en la madera, una en el minuto 6, en remate de Hugo Sánchez, y la otra en el minuto 60, a tiro de Míchel.

El Real Madrid llevó siempre la iniciativa, ejerció un mayor dominio territorial e incluso creó más ocasiones para marcar que los locales, pero el Castellón supo jugar también sus bazas y con un marcaje perfecto a los hombres clave madridistas, no sólo defendió sino que incluso contraatacó con peligro en más de una ocasión.

Los locales pudieron marcar en el primer tiempo en el minuto 43 en un gran tiro de Escobar que Buyo despejó cuando el balón se colaba por la escuadra.

El Madrid tuvo una oportunidad en la que el balón fue repelido por la madera y otra ocasión de Aldana que disparó fuera cuando se encontraba solo ante la puerta.

La ocasión en la segunda parte, tras la jugada de Míchel con tiro a la madera, fue del mismo jugador que desperdició su buena oportunidad en el minuto 69.

Los madridistas pudieron marcar en sendos disparos de Schuster y Hugo Sánchez, en los minutos 79 y 81, pero el guardameta local estuvo acertado al despejar en ambas ocasiones a córner.

AT. MADRID, 1; CADIZ, 0

At. Madrid: Abel; "pizo" Gómez, Ferreira, Solozábal, Tomás, Bustingorri; Alfredo (Donato, m. 84), Orejuela, Manolo; Futre y Baltazar (Goicoechea, m. 73).

Cádiz: Szendrei; Cortijo, Carmelo, Linares, Fernández; Romo, Manolito, Barla, Quevedo (Arteaga, m. 59), José y Marcelo (Sánchez Pose, m. 63).

El gol: 1-0, m. 45: Futre, a la media vuelta y tras parar un centro por la izquierda de Bustingorri.

Arbitro: Díaz Aguero (Colegio Cántabro). Mostró tarjeta amarilla a Romo, por dura entrada a Orejuela.

Unos 25.000 espectadores en el estadio Vicente Calderón. El terreno de juego se encontraba resbaladizo, posiblemente por haberse utilizado previamente la manguera.

El Atlético de Madrid, en un día que necesitaba resolver cuanto antes el partido, para comenzar a centrarse en el próximo encuentro frente al Fiorentina en Copa de la UEFA, no pudo bajar en ningún momento la guardia ante un cambativo Cádiz.

El Cádiz aguantó 45 minutos con el 0-0 inicial y en la segunda parte, a pesar de demostrar muchas limitaciones técnicas, atacó con cierto peligro hasta el punto de provocar el pánico en el técnico local Javier Clemente, que hubo de recurrie a Goicoechea en los últimos minutos para no encontrarse con la sorpresa del empate.

El portugués Paulo Futre, como el pasado sábado en Valencia, volvió a marcar las diferencias y a ser decisivo en la victoria de su equipo. Su gol, demostración de la clase y picardía que no tuvo un apagado Baltazar, le dio los dos puntos a un Atlético de Madrid que la temporada pasada por estas fechas era el colista con dos negativos. Un año después, el equipo de Jesús Gil ha hecho pleno en los dos partidos disputados.

REAL SOCIEDAD, 2; ZARAGOZA, 1

Real Sociedad: González; Bengoechea, Gajate, Górriz, Aguirre, Lumbreras; Mújica (Menchaca, m. 75), Larrañaga, Billabona (Uría, m. 79); Goicoechea e Igoa.

Zaragoza: Cedrún; Juliá, Belsue, Juanito, Pablo (Higueras, m. 39); Fraile, Señor, Villarroya, Vizcaíno; Salillas (Sirakov, m. 60) y Pardeza.

Goles: 1-0, m. 29: Pase adelantado de Larrañaga a David Billabona que mete a pesar de que Cedrún llega a tocar el balón. 1-1, m. 69: Villarroya, sólo ante González, falla su primer remate, rechazado por el portero realista, pero marca posteriormente de cabeza. 2-1, m. 88: Menchaca, al transformar un penalty pitado al Zaragoza por falta de la defensa maña sobre Igoa dentro del área.

Arbitro: Taboada Soto, del Colegio Gallego. Mostró tarjeta amarilla, en el minuto 81, a Higueras por protestar.

Casi tres cuartos de entrada en Atocha.

La Real estrenó su casillereo de triunfos ante un Zaragoza que no demostró en Atocha su calidad de líder, posición que no pudo defender ante el conjun to realista, que supo contener los escasos ataques rivales y presionó a los maños en todo momento.

MALLORCA, 2; OVIEDO, 2

Mallorca: Ezaki: Serer (Marcos, m. 66), Fradera, Vulic, Calderón, Parra, Vidal; Pedraza (Guillermo, m. 75), Stojadinovic, Nadal y Claudio.

Oviedo: Zubeldía, Zúñiga, Gorriarán, Luis Manuel, Sañudo, Rivas, Berto, Bango, Viñals (Elcacho, m. 77), Carlos y Sarriugarte (José, m. 66).

Goles: 0-1, m. 1: Carlos marca de fuerte disparo tras un balón que robó a Viñals. 1-1, m. 63: Claudio bate a Zubeldía a pase de Stojadinovic. 2-1, m. 52: Vulic remacha un rechace de Zubeldia a un penalty lanzado por el propio Vulic. 2-2, m. 62: Bango culmina una jugada de Carlos.

Arbitro: Mazorra Freire, del Colegio Catalán. Mostró tarjeta amarilla a Luis Manuel, Gorriarán, Viñals, Stojadinovic, Pedraza, Vulic y Parra.

En el Luis Sitjar ante unos 12.000 espectadores.

El mejor juego del Real Oviedo en el primer tiempo sólo se tradujo en el gol de Carlos, aunque el cuadro asturiano pudo sumar, como mínimo, otros dos debido a sendas ocasiones malogradas por los delanteros visitantes, entre ellos un disparo al poste de Zúñiga (m. 12).

Al final, ambos equipos se repartieron errores y aciertos con los que el empate final puede calificarse como fiel reflejo de lo ocurrido sobre el césped.

RAYO VALLECANO, 2: VALLADOLID, 1

Rayo Vallecano: Férez; Juanito, Callejo (Rodri, m. 63), Glaría, Oscar Vivancos; Zapatera, Sánchez Candil, Hugo Maradona (Hontecillas, m. 60), Argenta; Sabas y Soto.

Valladolid: Ravnic; Miljus, Moreno, Minguela, Ayarza, Lemos; Fonseca (Moya, m. 46), Albis (Alberto, m. 59), Damián; Jankovic y Peña.

Goles: 1-0, m. 35: Argenta conecta una volea muy colocada por la escuadra. 2-0, m. 39: Soto se aprovecha de un mal entendimiento entre Damián y Ravnic. 2-1, m. 63: Jankovic transforma un penalty cometido a él mismo.

Arbitro: Brito Arceo, del Colegio Tinerfeño. Expulsó por doble amonestación a Minguela (m. 74) y a Moreno (81) y amonestó a Argenta.

En el nuevo estadio de Vallecas, ante unos 10.000 espectadores.

El Rayo Vallecano derrotó por dos goles a uno al Valladolid en el debut liguero ante sus aficionados, en un partido que tuvo controlado desde el primer momento, pero que se le complicó tras desperdiciar un penalty.

La primera mitad fue de total control del cuadro rayista, que tuvo suficientes ocasiones de gol

(Continúa en la página siguiente)

masa

Oasis

ESPACIO RESERVADO PARA UNA GRAN OFERTA INMOBILIARIA

PROXIMAMENTE

EMPRESA SITUADA EN PALENCIA, PERTENECIENTE A IMPORTANTE GRUPO ALIMENTARIO, PRECISA CUBRIR LA PLAZA DE:

JEFE DE PRODUCCION

Dependiendo del Director de Fábrica, se responsabilizará de coordinar y dirigir un equipo productivo en proceso continuo. Deberá aportar el dinamismo y energía suficiente para alcanzar el cumplimiento de los programas establecidos y perfeccionar la organización de los diversos procesos, con la racional distribuición de responsabilidades a sus órdenes.

Precisamos para este puesto a una persona con titulación media o superior y con las suficientes dotes de organización y mando para motivar y conducir a sus colaboradores en el contexto de una compañía líder en alimentación y en franca expansión.

En cuanto a la remuneración, debemos indicar que estará acorde con el puesto y el nivel del candidato, pero agradeceremos se sirvan indicar a modo de orientación las pretensiones mínimas, o bien la situación actual.

Los interesados deben dirigirse por escrito a la Ref. 2012 del apartado de correos 24.171, código 08080 de Barcelona, detallando currículum vitae.

M.C.D.2022

PRIMERA DIVISION

El Rayo Vallecano controló y ganó al Valladolid

A pesar de fallar un penalty

(Viene de la página anterior)

como para haberse ido al descanso con un resultado más amplio que el 2-0 con lo que concluyeron los primeros 45 minutos.

Argenta, el mejor jugador del partido, abrió el marcador a los 35 minutos al conectar, a la salida de un córner, una sensacional volea bombeada que se coló por la misma escuadra de la portería de Ravnic, quien realizó notables intervenciones a lo largo del encuentro.

En el minuto 51 fue sancionado con penalty un empujón de Damián a Soto dentro del área. Lo tiró Juanito, pero el meta yugoslavo consiguió desviar el esférico.

Tras el fallo de la máxima pena, el conjunto vallecano se vino abajo y fueron los vallisoletanos los que presionaron sobre el portal de Férez, al que lograron batir al transformar Jancovic un penalty con el que el árbitro sancionó un agarrón de Hontecillas.

LOGROÑES, 1; MALAGA, 0

Logroñés: Islas; Maqueda, Salva, Herrero, López Pérez; Elguezábal (Cristóbal, m. 55), Martín, Quique Setién, José María; Adolfo (Linde, m. 50) y Rosagro.

Málaga: Jaro; Chano, Alvarez, Angelo, Ruiz; Villa, Matosas, Antonio, Lauridsen (Azuaga, m. 63); Paquito y Merino.

Goles: 1-0, m. 84: Cristóbal de potente disparo de cerca, tras recoger un pase esquinado de José María.

Arbitro: Sánchez Molina Soto, del Colegio Castellano-Manchego. Enseñó tarjeta amarilla a Matosa y Martín, por discutir entre sí; a Paquito y Herrero, por lo mismo; Chano, Lauridsen y Maqueda, por entradas peligrosas; y a Cristóbal, por tirarse dentro del área.

Estadio de Las Gaunas, con unos 16.000 espectadores y una taquilla, no oficial, en torno a los 6 millones de pesetas.

El Logroñés consiguió su primer triunfo liguero en Las Gaunas con grandes dificultades, puesto que le costó imponerse, no sólo en el marcador, con un gol conseguido en los últimos minutos, sino sobre todo, en el juego, ya que en el primer tiempo el Málaga impuso un mayor dominio en el centro del campo.

La fortaleza y conjunción de la cobertura del Málaga, que se vio obligado a replegarse ante la mayor codicia y fuerza del equipo riojano, contrarrestó las difíciles situaciones que atravesó su portería, sobre todo en el primer cuarto de hora de la segunda parte, con los locales volcados y con remates peligrosos.

Aunque el Málaga siguió intentando sorprender a un Logroñés muy adelantado, empujadol por Matosas y Villa, los riojanos terminaron sacando provecho de su mayor dominio, con el fulminante remate de Cristóbal en el m. 84, sin que los andaluces pudieran contrarrestarlo en sus minutos finales de desesperada reacción.

Del 11 al 17 de Septiembre
Semana Excepcional

COMPRE SU COCHE USADO EN CITROËN

Le ofrecemos:
60.000 Ptas.
como mínimo por su viejo coche usado*, y...
Garantía 2 años
coches de todas las marcas y modelos, con garantía por escrito hasta 2 años, y...
Financiación hasta 4 años

ABIERTO SABADO Y DOMINGO

Eurocasion

* Si no tiene coche usado, beneficiese de un importante ahorro, sólo durante esta semana, al comprar un vehículo de ocasión.

M.C.D.2022

Mucho público... y escasa participación

ISAAC VICIOSA GANO LA «II MILLA URBANA CRISTO DEL OTERO»

- Los palentinos animaron una carrera en la que Javier Alario fue segundo
- Clasificaciones de las distintas categorías

Carlos M. SANTOYO

Isaac Viciosa, del Melgar de Valladolid, se adjudicó brillantemente la "II Milla Urbana Cristo del Otero" disputada ayer en nuestra ciudad con motivo de las fiestas de San Antolín.

El atleta, nacido hace 19 años en la localidad palentina de Cervatos de la Cueza, se impuso contrapronóstico en una carrera rapidísima a rivales de la élite nacional, lo que confirma su excelente momento de forma.

MUCHO PUBLICO, ESCASA PARTICIPACION

El éxito de público fue absoluto, al encontrarse abarrotado de espectadores el Paseo del Salón. Y es que el escenario elegido era el adecuado, a lo que se sumó la categoría de la prueba y su carácter gratuito. Aspectos que debe seguir teniendo en cuenta el Ayuntamiento a la hora de programar actividades deportivas y que este año le dieron un fruto excelente en ciclismo, gimnasia rítmica y la propia milla urbana.

Lo peor fue la escasa participación, si exceptuamos la carrera de élite que daba comienzo a las 13,30 horas. La mala fecha y el enfado de algunos atletas locales por los jugosos fijos concedidos a los foráneos sin duda influyó.

Hubo categorías que, desgraciadamente, sobraron. Como la absoluta femenina que, a pesar de agrupar a juniors, promesas y seniors, sólo contó con cuatro atletas. Otras, como la junior masculino, no tuvieron color ante la superioridad del palentino Francisco Santos Rey que, obviamente, debió competir con los mayores dado su excelente momento. Y él lo solicitó, como Orlando Castro, gran ausente en la categoría, pero pidiendo a cambio una pequeña compensación económica que paliase la renuncia a las 15.000 pesetas de premio para el ganador de la carrera junior. La organización dijo que nones y el chaval tuvo que correr al lado de los de su edad ganando sin despeinarse. Algo similar a lo que ocurrió con el vallisoletano Teodoro Cuñado. Junior, en efecto, pero mundialista y con una clase contrastada que optó por no tomar la salida cuando estaba inscrito al desear plantar cara a las figuras.

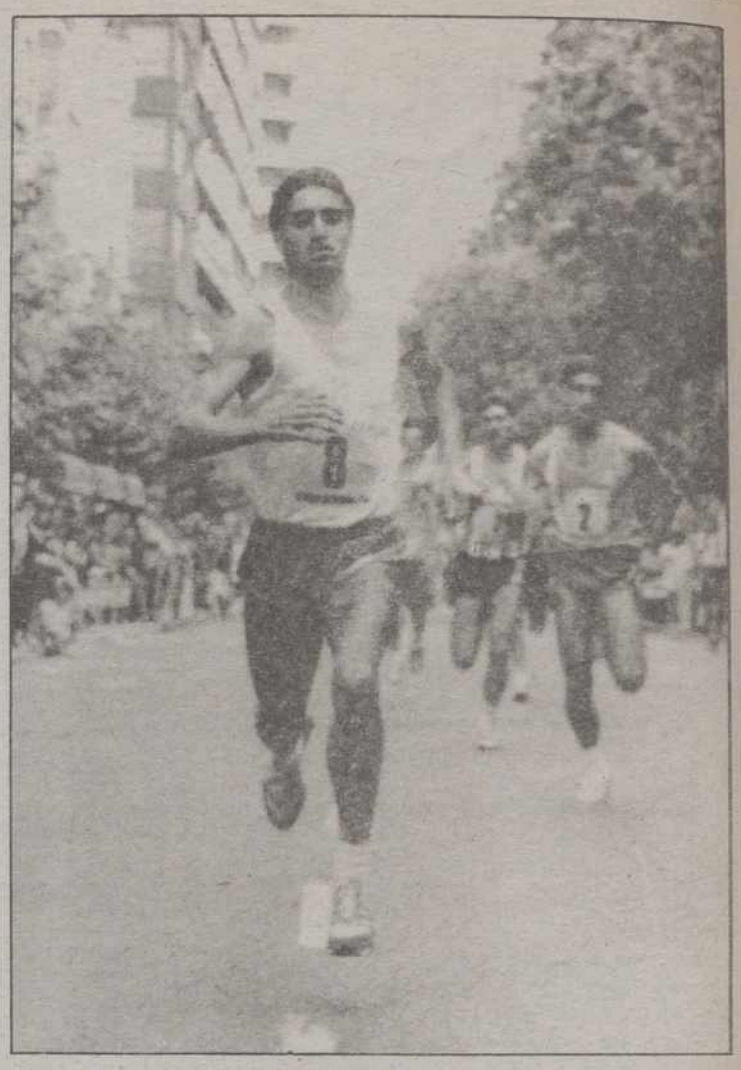

Isaac Viciosa, brillante vencedor FOTO LUIS

El Salón estuvo a tope de público FOTO LUIS

Javier Alario y Adelino Hidalgo en cabeza de carrera. Al final fueron 2º y 3º... como sus dorsales FOTO LUIS

Lo cierto fue que las "secciones inferiores" estuvieron bajo mínimos de atletas salvándose la prueba senior-promesa masculino en la que venció el zamorano Fernando Frontaura con autoridad a pesar de tirar con fuerza y en solitario desde el comienzo temiéndose que se hundiera por completo antes de la conclusión. No fue así y cruzó la meta en campeón recibiendo los aplausos del respetable. Por cierto, en esta categoría corrió el boxeador local Ibáñez Arenas y el excampeón nacional junior de 1.500, el también palentino Miguel Angel Gómez, éste en horas bajas por culpa de la mili.

MILLA NACIONAL

La atención por tanto se centró en la milla nacional, en la que tomaron la salida 17 atletas de lo mejorcito del panorama hispano.

La prueba, a priori, presentaba como favoritos a hombres como Antonio Serrano, Teófilo Benito o Adelino Hidalgo, pero los palentinos se encargaron de endurecerla y hacerla rápida velando por sus propios intereses y los de los aficionados.

Paco Villameriel comenzó tirando los primeros metros formándose desde el principio un grupo de principales en los que también destacaba el tremendo esfuerzo por convencer de sus paisanos Javier Alario, Cándido Alario e Isaac Viciosa. La cabeza, formada por siete hombres, afrontaba el recorrido a un ritmo endiablado estando incluidos en ella Adelino Hidalgo y Antonio Serrano, éste colaborando al frente del paquete en la tercera de las cuatro vueltas a un circuito de 400 metros. Los fondistas, mayoría, habían tratado de abrir hueco al objeto de evitar una llegada masiva en la que los velocistas tendrían mayores posibilidades, pero no les sirvió de mucho.

Al final, Isaac Viciosa se fue en la última recta con un impresionante cambio de ritmo y, al sprint, entró en línea de meta por delante de Javier Alario, por lo que dos palentinos, que cobraron bastante menos que los ilustres visitantes, ocupaban los puestos de honor haciendo justicia al atletismo local, directo protagonista en esta jornada dominical marcada por su entrega...y el pasotismo de algunas figuras foráneas que vinieron únicamente a cobrar por pasearse.

CLASIFICACIONES

A excepción de los benjamines y alevines, que recorrieron 800 metros, las restantes categorías afrontaron la milla (1.609) al completo.

Las clasificaciones, por orden de celebración de las pruebas, fueron las siguientes:

-Benjamín femenino.-

1ª Mónica Muñoz (Puentecillas). 2'58"

(Continúa en la página siguiente)

M.C.D.2022

ISAAC VICIOSA GANO LA MILLA URBANA

FOTO LUIS

Francisco Santos venció en categoría junior

(Viene de la página anterior)

2ª Estefanía Ibáñez (San Antonio). 3'13"
3ª Laura Ovejero (Canal Isabel II). 3'28"

-Benjamín masculino.-

1º Sergio Calvo (Aranda). 2'52"
2º Marcos Jiménez (Puentecillas). 3'06"
3º Luis I. Fuentes (Puentecillas). 3'09"

-Alevín femenino.-

1ª Almudena Recio (Puentecillas). 2'58"
2ª Susana Arreal (Puentecillas). 3'
3ª Mari Mar Herrero (Villamuriel). 3'

-Alevín masculino.-

1º David Gonzalo (Aranda). 2'39"
2º Aitor Guerrero (Virgen del Carmen). 2'39"
3º Javier Aguiar (Melgar). 2'43"

-Infantil femenino.-

1ª Ana Mª García (San Antonio). 5'47"
2ª Marta Domínguez (Venta de Baños). 5'52"
3ª Marta de la Fuente (San Antonio). 6'01"

-Infantil masculino.-

1º Enrique de Diego (Aranda). 5'41"
2º David Muñoz (Venta de Baños). 5'49"
3º Javier San José (Melgar). 5'51"

-Cadete femenino.-

1ª Nuria Domínguez (Venta de Baños). 5'57"
2ª Yolanda Urbaneja (Puentecillas). 6'06"
3ª Eva Morrillo (Toro). 6'12"

-Cadete masculino.-

1º Juan José Cebrián (Puentecillas). 5'13"
2º Santiago Fernández (Puentecillas). 5'18"
3º Chema Peribáñez (Melgar). 5'20"

-Veteranos.-

1º Fernando Marbán (Toro). 5'03"
2º Santiago Magnón (Aranda). 5'25"
3º Moisés Pinedo (Puentecillas). 5'30"

-Junior masculino.-

1º Francisco Santos Rey (Puentecillas). 4'55"
2º Luis González (Independiente). 5'02"
3º Fernando Montero (Tintoretto). 5'03"
4º Félix Quirce (Independiente). 5'06"
5º Fernando Berti (Tintoretto). 5'08"
6º Luis Miguel Campos (Puentecillas). 6'20"

-Junior-promesa-senior femenino

1ª Rocío Pérez (San Antonio). 5'44"
2ª Inmaculada Garrachón (Venta de Baños). 5'48"
3ª Charo Alcubilla (Aranda). 5'49"
4ª Anabelén Arroyo (San Antonio). 6'09"

-Promesas-senior masculino.-

1º Fernando Frontaura (Toro). 4'45"
2º David López (Adus). 4'49"
3º Valeriano Vielba (Aguilarense). 4'49"
4º Alfredo de los Mozos (Puentecillas). 4'57"
5º Feliciano Boada (Villamuriel). 4'59"
6º Serafín García (Michelín). 5'05"

-Milla nacional de élite.-

1º Isaac Viciosa (Melgar). 4'22"
2º Javier Alario (Joma). 4'23"
3º Adelino Hidalgo (Kelme). 4'25"
4º Javier Antolín (Alsal). 4'25"
5º Antonio Serrano (Roper). 4'25"
6º Martín Fiz (Hércules). 4'27"
7º Cándido Alario (DYC). 4'28"
8º Angel Gómez Maeso (DYC). 4'35"
9º Teófilo Benito (Kelme). 4'36"
10º Pablo Martín Mateo (Transportes El Minuto). 4'39"

FOTO LUIS

Rocío Pérez ganó en féminas

LAS OPINIONES DE ISAAC VICIOSA, JAVIER ALARIO, CANDIDO ALARIO, ANTONIO SERRANO Y FRANCISCO SANTOS

Carlos M. SANTOYO

El palentino Villameriel comenzó tirando FOTO LUIS

Al final de esta II Milla Urbana Cristo del Otero conversamos con algunos de los protagonistas en la misma línea de meta establecida en el Paseo del Salón.

ISAAC VICIOSA: "Dos años y medio en el atletismo"

Issac Viciosa, nacido hace 19 años en Cervatos de la Cueza, ganó con facilidad...a pesar de la calidad de los adversarios.

-¿Sorprendido?

-En una prueba de estas características podía ganar cualquiera, pero confiaba en mis posibilidades basándome en los entrenamientos tan buenos que estaba haciendo.

-¿La carrera?

-Muy rápida, en especial las dos primeras vueltas. Afortunadamente integré ese pequeño grupo de cabeza del que terminamos tirando Adelino Hidalgo y yo. Al final me impuse en un sprint de casi 200 metros.

-A pesar de los éxitos eres poco conocido entre tus paisanos. ¿Quién es Isaac Viciosa?

-Un atleta que comenzó a practicar este deporte hace dos años y medio en la Milla Urbana Pilar Fernández de Valladolid. A los tres meses ya me proclamé subcampeón nacional junior de 1.500, por detrás de Fermín Cacho, y al año siguiente fui segundo en 800. Esta temporada logré el título promesa en estas misma distancia obteniendo la quinta mejor marca absoluta.

-¿Por qué empezaste tan tarde?

-Ni siquiera imaginaba que pudiera valer para ello. Probé en esa milla de Valladolid, me fichó el Melgar al estar estudiando en dicha ciudad...y hasta hoy.

-¿A partir de ahora?

-A seguir entrenando fuerte. Mi ilusión, obviamente, estriba en lograr plaza para la Olimpiada de Barcelona.

JAVIER ALARIO: "Los palentinos preparamos la carrera"

Javier Alario, al igual que en la primera edición de esta Milla, tuvo que conformarse con la "medalla de plata".

-¿Eterno "segundón" en Palencia?

-Eso parece. De todas las formas el recorrido de 1987, por el Cristo, nos favorecía por las cuestas. El de hoy era más apropiado para los atletas de fuera al ser llano. Con estar entre los ocho de cabeza era a priori suficiente.

-Sin embargo fuiste segundo, ¿satisfecho?

-Sí...pero siempre se aspira al máximo, sobre todo corriendo en casa.

-¿La milla?

-La habíamos preparado los palentinos para que la lanzaran Paco Villameriel y Angel Gómez Maeso. Lo hizo el primero durante 600 metros y después tuve que tomar el relevo a muerte para que las cosas salieran como habíamos previsto endureciéndola. Salió bastante bien.

-¿Ahora?

-El martes corro una prueba de 5.000 en Atenas. Luego descansaré 15 días, aunque participaré en una milla en Alicante donde de inmediato me incorporaré a mi nuevo equipo: el Reebok.

CANDIDO ALARIO: "Si me respetan las lesiones, sin problemas"

Cándido Alario, del Dyc, fue séptimo...aunque se mostraba muy contento al haber conseguido en las últimas semanas rebajar sus marcas personales en 5.000 y 3.000.

-¿Cómo te fue?

-Muy bien, aunque acusé el esfuerzo del miércoles en Andújar donde mejoré mi mejor marca de 3.000. Hoy era lógico que no estuviera entre los primeros ya que los rivales, si atendemos a sus registros en 1.500, eran superiores. Por eso no doy importancia a la clasificación ya que, además, centro mi atención en un mitin que tendrá lugar el sábado en Santander donde trataré de bajar de nuevo mi marca de 13.41 en 5.000.

-¿Cómo se explica este fenomenal momento que atraviesas con 32 años?

-Simplemente que me encuentro bien. Y cuando las lesiones respetan los resultados se consiguen, aunque alguno pusiera meses atrás en tela de juicio mi trayectoria de manera injusta. Si sigo así, en Cantabria puedo dar caña a hombres como Prieto y Serrano.

-La milla de Palencia, rapidísima

-En efecto. El mayor beneficiado de ello fue el propio público. Y se debió al interés de los atletas palentinos en contribuir al espectáculo entregándose a tope mientras otros, de nombre, vinieron a pasearse.

ANTONIO SERRANO: "Siempre salgo a ganar"

Uno de los visitantes que defraudaron fue Antonio Serrano. Fue campeón del mundo universitario de cross, medalla de bronce en 10.000 en la última universiada y cuenta con un crono de 3.40 en 1.500...pero en Palencia se conformó con la quinta plaza cobrando por participar un fijo de 100.000 pesetas.

-Demasiado relajado, ¿no?

-Era la primera milla que corría con este nivel. Villameriel tiró muy pronto endureciendo la carrera, por lo que mi puesto no dodía ser de los mejores teniendo en cuenta además que estamos a últimos de temporada y que he bajado un poco la guardia tras la universiada.

-Vamos, que Antonio Serrano engrandeció esta milla sólo con el nombre

-Me gusta competir. Y siempre salgo a ganar. Esta vez no pudo ser, pero tiré en la tercera vuelta y, a pesar del puesto, apenas hubo diferencias con respecto al ganador. La milla ha sido de nivel y en ella participaron atletas más expertos que yo en estas lides. Simplemente eso.

FRANCISCO SANTOS: "Hubiera preferido competir con los grandes"

Francisco Santos Rey, palentino del Puentecillas, atraviesa un excelente momento de forma. Y ello, unido a la falta de rivales serios, propició que ganase sin despeinarse en la carrera junior.

-Muy fácil, ¿no?

-En efecto. Confiaba en la victoria, pero también en que hubiese mayor nivel.

-Más lógico hubiese sido incluirte en la milla de élite

-Era mi mayor deseo, pero la organización no me dijo nada al respecto. En juniors, quedando campeón, recibía 15.000 pesetas de premio, pero traté de que me incluyeran en la grande a cambio de una compensación al renunciar prácticamente a dicha cantidad. Sin embargo, quizás no me hubieran dejado entrar ni gratis pues enseguida se apresuraron a decirme, al igual que a Orlando Castro, que para nosotros había una prueba junior en correspondencia a la edad.

-Hubiera significado un test estupendo ya que dicen que estás fenomenal

-Es cierto. Las cosas están saliéndome mucho mejor que cuando el Campeonato de España. La pena es que la temporada se encuentra avanzada y apenas hay competición. El día 16 participaré en un 1.500 en Villafranca de Ordizia a ver si logro rebajar mi marca.

M.C.D.2022

4-0 en La Balastera ante La Bañeza

EL C. F. PALENCIA, LIDER

UCO, SENCILLAMENTE GENIAL

Uco (de penalty), Paco, Lolo y Molinero, goleadores

FOTO LUIS

Uco, de penalty, abrió el marcador en el mn. 52

FOTO LUIS

Paco, cabeceando un centro de Fran, marcó el 2-0

Carlos M. SANTOYO

Pues ya lo ven, el C.F. Palencia ha alcanzado el liderato en su segundo compromiso liguero. Un logro sin duda importante, aunque lo realmente difícil comienza ahora: mantener esa privilegiada situación.

El conjunto morado vivió este domingo una jornada redonda. Porque a su clara victoria se unió un juego en líneas generales convincente que estuvo aderezado de unas altas dosis de entrega de sus jugadores en el campo. Y a ello se sumó el impresionante apoyo del público, con gritos constantes de ánimo, y, por qué no decirlo, el primer golito de Molinero, un hombre que se dejó la piel en el terreno de juego, sin mucha fortuna que digamos, que en el mn. 89 obtenía en forma de 4-0 su justo premio. Sin olvidar la confirmación del excepcional momento de forma de Uco, realmente para descubrirse.

COMIENZOS

Que La Bañeza se iba a dedicar a defender a ultranza el 0-0 era algo que todos sabíamos. Y quizás por ello Mariano García tenía especial interés en comprobar las evoluciones de los suyos de cara a calibrar el rendimiento frente a rivales que visitarán casi siempre La Balastera en plan frontón.

El cuadro leonés, recién ascendido, no dudó en mostrar desde el primer minuto su ultra-defensiva imagen. Y el Palencia tampoco dejó para el final su táctica súper-alegre que compensara la del enemigo.

Así, los visitantes se plantaban en el césped de La Balastera con un planteamiento 4-4-2 que la mayoría de las veces se convertía en un 4-5-1 al mantener tan solo en punta a Juan Manuel. Este era vigilado por Pedro mientras Fran, cuando merodeaba su parcela, se encargaba de Javi.

Los morados, visto el panorama, optaron por el 3-5-2. Fran y Pedro, como queda dicho, se repartían labores de marcaje, Cano actuaba como libre y Martín, teórico lateral izquierdo, se incorporaba a la medular partiendo por su lado la mayoría de las acciones de peligro del equipo.

En la zaga no había problemas. Y en la medular, en la que también colaboraba Pedro jugando perfectamente desde atrás la pelota, Lolo sacaba el libro ofreciendo un recital de pases primorosos, balones recuperados y un largo etcétera que le erigían en impecable cerebro. En esa línea, Mauro no tenía su día (hizo internacional a Robles), pero Germán, en perfecto entendimiento con Martín, aprovechaba la banda izquierda a las mil maravillas a la vez que Uco, inmenso, traía por la calle de la amargura a su par Carlos.

La delantera era la que peor lo tenía. La defensa forastera se mostraba contundente y tanto Paco como Molinero, en especial éste, eran vigilados estrechamente para evitar sus incursiones.

Total, que el dominio, verdaderamente abrumador, no se plasmaba en goles. Ni siquiera en ocasiones si nos remitimos a los 15 primeros minutos en los cuáles sólo se registraron los tiros lejanos de Lolo.

La Bañeza, embotellada en su parcela, era un frontón y el Palencia sólo parecía capacitado para perforar su meta en alguna genialidad o jugadas a balón parado. Lolo, en el mn. 20, enviaba un potente disparo a la cepa del poste y en el 24 picaba de cabeza un córner del impresionante Uco. En el 36 una falta directa botada por Martín salía lamiendo la escuadra y en el 42 una bonita acción Mauro-Molinero no encontró en Paco rematador.

(Continúa en la página siguiente)

FICHA TECNICA

El C.F. Palencia se impuso a La Bañeza por cuatro goles a cero en partido correspondiente a la segunda jornada liguera de 3ª División de Fútbol. Al descanso se llegó con el resultado de 0-0.

INCIDENCIAS

Excelente entrada en La Balastera a pesar de coincidir el encuentro con el festival taurino de las Peñas y la celebración del Día del Concejo. La recaudación -incluidas las 45.000 pesetas de beneficio de la rifa- ascendió a 472.100 pesetas, cantidad nada despreciable teniendo en cuenta que los socios, casi 1.400, no pagaban...y que deben sumarse 150.000 de subvención del Ayuntamiento al incluirse el partido en el programa de festejos de San Antolín.

La Peña Los Coreanos, con tracas y bengalas incluidas, no cesó de animar a lo largo de los 90 minutos. Fue sin duda lo mejor del choque, mientras lo peor estribó en la pelea surgida entre aficionados de general. Al parecer por colarse saltando la tapia un "cara".

En el sorteo de 10.000 y 5.000 pts resultaron premiados los números 444 y 868.

Se jugó con un balón donado por Ishon, concesionario en Palencia de Mercedes Benz.

ARBITRO Y ALINEACIONES

Dirigió la contienda el vallisoletano Díez García. Estuvo mal. Amonestó a los visitantes Carlos, Fuentes, Raúl y Roberto, a éste en dos ocasiones, lo que le obligó a abandonar el campo en el mn. 61 en una expulsión un tanto rigurosa teniendo en cuenta los motivos de las cartulinas.

Escamoteó un claro penalty al Palencia en el mn. 59, por derribo de Raúl y Robles a Mauro dentro del área y, a sus órdenes, los equipos formaron así:

-Palencia: López; Fran, Cano, Pedro, Martín; Mauro, Lolo, Uco (mn. 81, Fernando), Germán (mn. 81, Carlos-Abel); Paco y Molinero.

-La Bañeza: Folgado, Miguel, Campo, Roberto, Manolo, Carlos, Javi, Fuentes, Raúl (mn. 65, Juan), Robles y Juan Manuel (mn. 65, Amador).

GOLES

1-0, mn.52.- Derribo de Roberto a Uco dentro del área. El penalty, de libro a pesar de las protestas de los leoneses, lo transforma el propio Uco.

2-0, mn. 65.- Centro medido desde la banda derecha de Fran que cabecea libre de marcaje, prácticamente a bocajarro, Paco.

3-0, mn. 79.- Pase adelantado de Paco a Lolo; éste se interna en el área y bate con serenidad a Folgado.

4-0, mn. 89.- Preciosa jugada del conjunto morado con varias paredes en las que intervienen Carlos-Abel, Martín, Paco y Molinero marcando finalmente éste a pase del primero.

FOTO LUIS

El veterano Uco estuvo genial

M.C.D.2022

4-0 en La Balastera

Lolo, autor del tercer gol, de los destacados FOTO LUIS

Paco batalló sin fortuna FOTO LUIS

(Viene de la página anterior)

Era todo el bagaje ofensivo de la primera parte. El Palencia, muy superior, había trabajado hasta la extenuación...pero sin chispa y con un juego normalito. La Bañeza, cerrada a cal y canto, ni siquiera se acercó al área de López.

GOLES, GOLES...

Era evidente que el Palencia no tenía adversario, pero también que precisaba marcar cuanto antes para evitar los nervios...y abrir el camino a una goleada que de esa forma seguramente llegaría.

Uco, no podía ser otro, se encargó de que fuese así. Y en el mn. 7, con una habilidad asombrosa, buscó el penalty que él mismo transformó. A partir de ese momento, todo sería coser y cantar. Principalmente cuando en el 11 era expulsado Roberto aunque ya antes, en el 8, un precioso remate de Molinero a pase de Paco mereciera subir al marcador.

En el mn. 14, en pleno festival morado, Mauro fue objeto de un penalty no señalado, pero la afición ni siquiera protestaba al estar pendiente de un juego de los suyos que encandilaba dirigido por un Uco al que nos faltan calificativos para definir su labor. !Vaya partido le salió! Jugadas personales, centros, balones de oro a los compañeros, remates hasta de cabeza, baile a cuantos rivales le salían al paso...Un auténtico maestro que empujaba a los suyos en pos de una merecida goleada. Y arriba, Molinero, poco afortunado en los remates pero incansable y con una movilidad increíble, llevaba tras él a la mayoría de defensas.

Oportunidades hubo para golear tras el 2-0 de Paco y antes del 3-0 de Lolo ó el 4-0 de Molinero. Como en el mn. 22, en nueva falta de Martín; mn. 28 y 29, en sendos remates envenenados de Lolo y Cano; mn. 32, en un disparo cruzado de Molinero a pase de Uco; mn. 38, en un trallazo de Cano que no atajó el meta y que remachó casi a placer Molinero luciéndose Folgado...

El Palencia, con el 1-0, se había transfigurado. En la primera parte no vio puerta ni brilló, pero también se entregaron con total generosidad todos sus hombres. Y en la reanudación merecían el premio del triunfo convincente, cosa que consiguieron con un juego vivo y vistoso que un público sensacional e identificado con los suyos aplaudió a rabiar. Era el comienzo oficial a ua nueva etapa en la que la meta del ascenso no es una utopía.

ANALISIS

Javier López no tuvo que intervenir una sola vez, por lo que pasó desapercibido.

En defensa, impecables Fran y Cano. Pedro, con una clase extraordinaria, pecó de lento en algunas acciones ante Juan Manuel, pero también cumplió.

En la media, la mejor línea, sobresaliente para Uco y Germán y notable alto -les faltó mantener el nivel del primer periodo– a Martín y Lolo. Mauro, otras tardes destacado, fue sin duda el más flojito aunque lo intentó y derrochó ganas.

Adelante Paco y Molinero no tuvieron mucha suerte que digamos, pero echaron el resto. Con mención especial al burgalés que, en teoría, ha venido de figura a nuestra ciudad y que en la práctica se convierte en uno de los hombres más sacrificados y bregadores del equipo.

Carlos-Abel y Fernando apenas intervinieron.

PASILLOS Y VESTUARIOS

LAS OPINIONES DE MARIANO GARCIA, GRANJA Y MOLINERO

Carlos M. SANTOYO

Una vez concluido el encuentro charlamos con los entrenadores y con José Manuel Molinero.

MARIANO GARCIA: "Vinieron a cerrarse"

Al técnico local se le veía feliz y contento.

-El 4-0, ¿esperado tras las tablas del descanso?

-Tenía plena confianza en el equipo y por consiguiente en la victoria. La rapidez que imprimimos a nuestras acciones en la primera parte, unido a los cambios de orientación en el juego, sabía que desgastaría al rival, como así ocurrió.

-Sin embargo hubo que abrir el marcador de penalty

-El problema de equipos como La Bañeza es que vienen únicamente a cerrarse. Lo difícil por tanto estriba en lograr el primer gol pues con éste conseguido se facilita nuestro juego.

-¿Satisfecho del rendimiento...o a medias?

-Por completo. Incluso con el 0-0 el trabajo estaba siendo bueno, aunque el juego no fuese vistoso. Tras el descanso hubo momentos en los cuales lo bordamos y goleamos...aprovechando también que a ellos les faltaba un jugador.

-¿La Bañeza?

-La primera parte se defendió como pudo. Después desbordamos física y técnicamente al cuadro leonés.

-El liderato alcanzado, ¿bueno o malo?

-Siempre que se vaya por delante es positivo, aunque los adversarios saldrán más motivados con el fin de vencernos y quizás nos perjudique. Ahora bien, los puntos de ventaja no podemos despreciarlos. Es preferible la responsabilidad.

Cano, otro ilustre veterano que lo bordó FOTO LUIS

ANGEL GRANJA: "Resultado abultado"

El míster leonés aceptaba la derrota, aunque consideraba excesivo el resultado.

-¿El partido?

-Nosotros vinimos a controlar tratando de que pasaran los minutos y buscando algún contragolpe mortal. Y en la primera parte esta táctica pudo darnos fruto. Pero el mejor resumen que podemos hacer es que el Palencia marcó demasiados goles para los méritos de unos y otros. Además, si el conjunto morado es superior a La Bañeza 11 a 11, imagínate cuando nos quedamos con 10 hombres. El colegiado ayudó a los locales al ser excesiva la expulsión y conceder el 4-0 en fuera de juego.

-¿El Palencia?

-Si ya el pasado año pudo subir, ahora que no está el Numancia lo tiene mucho más fácil. No digamos nada tras reforzarse con un jugador de la categoría de Molinero y contar con una afición como la que hoy llenó La Balastera.

-¿Un resultado justo para Angel Granja?

-Dos a cero. El que registró al final el marcador no lo fue.

MOLINERO: "El equipo y la afición, sensacionales"

José Manuel Molinero buscó con ahinco el gol y, aunque fuera al final, lo consiguió.

-Tu primer tanto oficial en el Palencia

-Efectivamente. Y estoy muy satisfecho por ello después de no haber podido marcar siete días antes en Hullera. Ha sido bonito lograrlo en casa y ante una afición tan sensacional como la que tenemos.

-Frente a La Bañeza pudiste batir antes a Folgado

-Es cierto. Gocé de un par de ocasiones claras, pero la mala suerte y los nervios del debut pesaron más. Lo importante es que conseguí un tanto, que me hacía falta para coger confianza.

-¿El equipo?

-Como la afición: sensacional.

-Y Molinero, quizás no muy afortunado cara a puerta, se convirtió en uno de sus hombres más "currantes"

-Siempre he tenido fama de jugar más sin balón que con balón. Porque pienso que lo importante es trabajar para el equipo. Con ello se beneficia el propio equipo y el jugador en cuestión. Hemos obtenido un resultado importante que nos coloca de líderes y lo que hace falta es que siga la racha.

Molinero logró el 4-0, su primer gol oficial como morado FOTO LUIS

M.C.D.2022

3-1 en el Nuevo Estadio

El HERRERA perdió ante el ZAMORA, aunque le plantó cara

ZAMORA, 3 – HERRERA, 1

A pesar de adelantarse en el marcador y de plantar cara a su rival y no dar por perdido el partido en ningún momento, el Herrera salió derrotado del Nuevo Estadio de la capital zamorana por tres goles a uno, con lo cual suma su segunda derrota consecutiva en los dos primeros encuentros de la presente temporada.

ALINEACIONES

HERRERA: Zapatero, Tadeo, Bermejo, Avelino, Chema, Sito, Olea, Guillermo, Cristóbal, Javi de la Torre y López. Al comienzo de la segunda parte García salió por Bermejo, lesionado y en el minuto 74, Chapa sustituyó a Sito.

ZAMORA: Paco, Chacón, Ricardo, Medina, Pablo, Bezos, Nacho, Valentín, Colino, Fernando y Paco Garzón. A los 7 minutos de la segunda parte Montero salió por Bezos.

ARBITRO

Dirigió el encuentro el colegiado leonés señor Salán Paniagua. Estuvo mal, perjudicando más al conjunto palentino. Mostró cartulinas amarillas a Tadeo, García y Olea, por el Herrera y a Valentín, por los locales. Su error más grave fue la falta que pitó contra el Herrera y que sirvió para que el Zamora consiguiese su primer tanto, el del empate.

Javi de la Torre, el mejor

GOLES

0-1. Minuto 6. Primer córner botado por el Herrera, concretamente por Olea y Javi de la Torre, anticipándose a su marcador y al guardameta local, marcó de cabeza.

1-1. Minuto 43. Falta inexistente en la frontal del área herrerense, lanza Fernando directamente y tras tocar en uno de los hombres de la barrera el balón se cuela en la puerta de Zapatero.

2-1. Minuto 62. Nacho, después de varios rechaces.

3-1. Minuto 89. Colino aprovecha un rechace de Zapatero para batirle.

COMENTARIO

Tarde apacible y con buena temperatura. Aceptable entrada de público.

Se divirtieron los aficionados que asistieron al Nuevo Estadio de Zamora, ya que su equipo salió desde el principio decidido a ofrecer un buen espectáculo, entregándose durante los noventa minutos. No le fue a la zaga el Herrera, que ses adelantó en el marcador y en ningún momento se dio por vencido, disfrutando también de buenas oportunidades para marcar, como una de López, que se quedó sólo tras una colada ante el guardameta Paco y disparó a su cuerpo y otro disparo de Javi de la Torre (de los mejores del conjunto palentino) que se estrelló en el poste.

A pesar de todo el resultado fue justo, ya que los zamoranos dispusieron de siete u ocho ocasiones claras para haber conseguido algún gol más y su dominio fue más insistente. Baste decir que lanzó dieciocho córners.

El Herrera demostró ser un equipo serio y gustó a la parroquia zamorana.

CASETAS DE OBRA
ALQUILER-VENTA
MOPRESA
Mantilla, 2 A - 3.° C.
Telfs. (983) 302444
VALLADOLID

MATRIMONIO

Se precisa para cuidado de chalet sito en pueblo de la provincia de Burgos

Se ofrece:
Excelentes condiciones

Interesados llamar al Tfno. (94) 452 04 76.

Organizado por la Delegación Provincial, con patrocinio del Ayuntamiento

BURGOS SE ADJUDICO EL TORNEO REGIONAL DE AJEDREZ SAN ANTOLIN-89

PALENCIA FUE QUINTA

Redacción

La selección provincial de Burgos se adjudicó el Torneo Regional de Ajedrez disputado el pasado sábado en nuestra ciudad con motivo de las fiestas de San Antolín.

El mismo estuvo organizado por la Delegación Palentina de Ajedrez y patrocinado con 100.000 pesetas por el Ayuntamiento.

Se desarrolló en el Casino, que cedió amablemente sus locales, y fue seguido por numerosos aficionados. Los presidentes de la Federación Territorial y Provincial, así como representantes del Ayuntamiento y del propio Casino, se encargaron de la entrega de trofeos de este campeonato autonómico en el que participaron seis equipos integrados por cuatro jugadores cada uno. La clasificación final:

1° Burgos
2° Segovia
3° Zamora
4° Valladolid
5° Palencia
6° Avila

En las fotos de LUIS, dos momentos del Torneo. En la superior una vista general y en la inferior una de las partidas jugadas por el maestro internacional palentino, Miguel Angel Fernández

M.C.D.2022

NUEVO MALAGA GLX DIESEL

ROMPE EL PRECIO EN DIESEL

Si está **buscando** algo más que un Diesel, compre el **nuevo** MALAGA DIESEL.

Un **coche que avanza** en economía, con un nuevo **motor Diesel** elástico, económico, supersilencioso. **Con** muchas novedades en su interior: **nuevas** bombas de inyección y de vacío. **Nuevo filtro** de aire. Bujías de precalentamiento **rápido**...

Que **avanza en** confort por su equipamiento GLX. **Con** nuevos asientos ergonómicos. Nuevo volante. Reposacabezas traseros. Nuevo cuadro de instrumentos. Elevalunas eléctricos. Cierre centralizado...

Que se pone por delante también en detalles: nueva parrilla frontal, tapacubos integrales, spoiler trasero...

Y todo esto a un precio que rompe lo establecido... **¡El mismo precio que un coche de gasolina!** Desde 1.376.000 Ptas.

¡Ah! Y si lo financia con FISEAT todavía puede obtener muchas más ventajas. Infórmese en su concesionario SEAT.

DESDE 1.376.000 PTAS.

Precio final recomendado. (IVA y transporte incluidos.)

	MALAGA GLX 1.7 D	MODELOS DE LA COMPETENCIA				
Cilindrada (c.c.)	**1.714**	1.700	1.929	1.905	1.580	1.798
Precio final recomendado	**1.376.000**	1.584.000	1.586.000	1.650.000	1.660.000	1.652.000

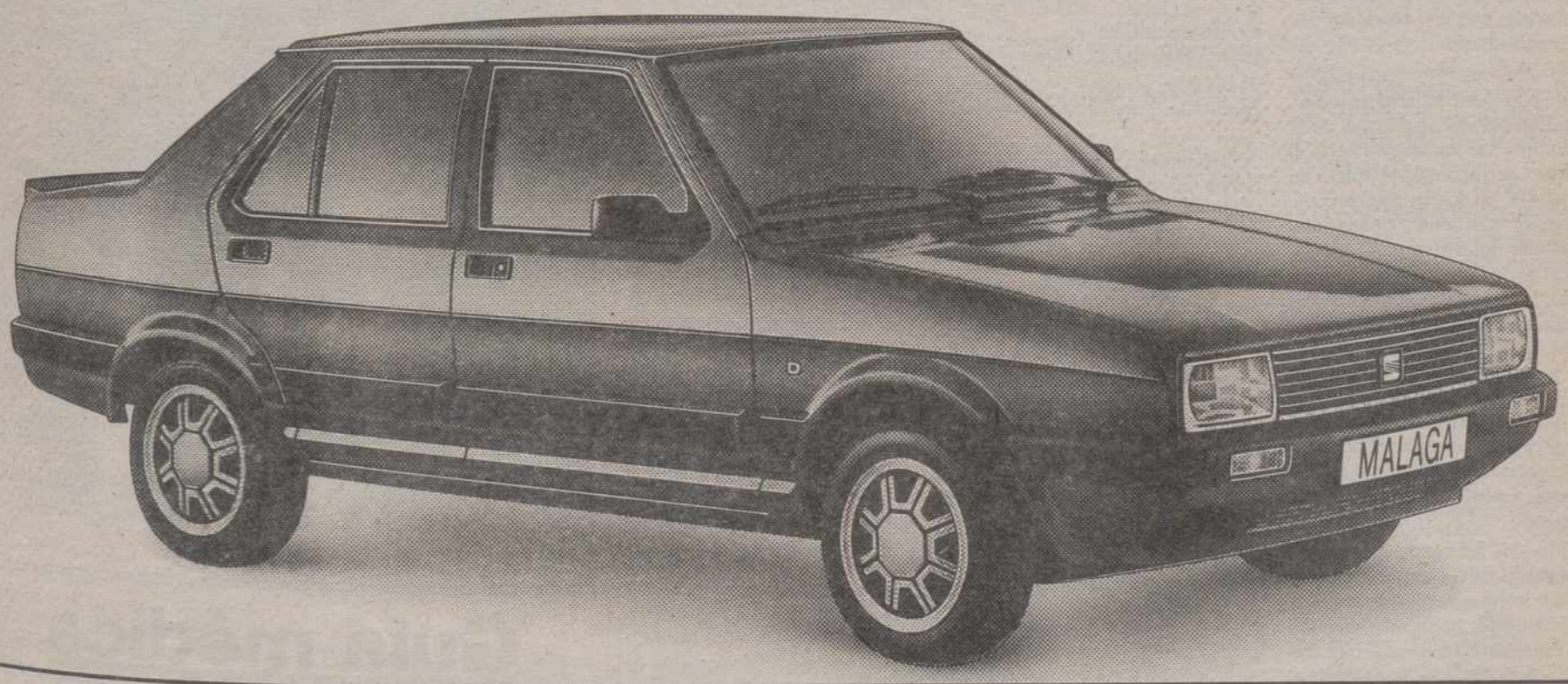

SEAT. MAS POR MENOS.

TAPSA/NWAyer

SEAT
Grupo Volkswagen

M.C.D.2022

CICLISMO

Pedro Delgado repitió triunfo en el Gran Premio de Náquera

Pedro Delgado

NAQUERA (VALENCIA)
EFE.

Pedro Delgado se proclamó vencedor, por segundo año consecutivo, del Gran Premio Ciclista de Náquera, disputado ayer tarde sobre 96 kilómetros, después de llegar en solitario a la meta, con 3:09 de adelanto sobre el segundo clasificado, José Luis Laguía.

La prueba fue disputada a un fuerte ritmo y se superó en cinco minutos el record establecido en 1983 por Faustino Rupérez, lo que ha supuesto para Pedro Delgado un premio adicional de cien mil pesetas.

El circuito, un "rompepiernas" con contínuos desniveles, produjo pronto problemas en el pelotón y fue Anselmo Fuerte el primer perjudicado al sufrir un pinchazo en los primeros compases de la prueba y quedar distanciado definitivamente de los puestos de cabeza.

Entre los muchos abandonos destaca el del actual campeón de España, Carlos Hernández, que no pudo aguantar el fuerte tren de los primeros clasificados.

El corte definitivo se produjo en el ecuador de la carrera, cuando saltaron del pelotón José Pedrero, Vicente Ridaura y Perico Delgado.

Los dos primeros aguantaron durante algún tiempo el fuerte ritmo impuesto por el vencedor del Tour-88, pero éste, con uno de sus característicos "hachazos", dejó clavados a sus compañeros de escapada y se marchó en solitario hacia la meta.

Por equipos, la victoria correspondió al equipo del ganador individual, el Reynold-Banesto, y la general de la montaña fue también para el segoviano Perico Delgado.

CLASIFICACION DE LA PRUEBA

1. Pedro Delgado (Reynolds-Banesto), 2 h. 22:38
2. Losé Luis laguía (Reynolds-Banesto), a 3:09
3. José Urea (Seur), a 3:10
4. Rolando Ovando (ONCE), m. t.
5. Emilio Cuadrado (Mavisa), m. t.
6. Sánchez Valencia (Paternina), a 3:22
7. Francisco J. Guillén (Helios-CR), a 3:27
8. J. Rodríguez Magro (Reynolds-Banesto), a 3:58
9. J. A. Casajús (Helios-CR), m. t.
10. Francisco Navarro (Seur), m. t.

VUELTA A LA COMUNIDAD EUROPEA

COBLENZA (RFA).
EFE.

El español Pello Ruiz Cabestany se ha clasificado en segundo lugar en la quinta etapa de la Vuelta Ciclista a la Comunidad Europea, en la que ha vencido al sprint el francés Thierry Laurent.

En los 180 kms. de recorrido entre Houffalize (BEL) y Coblenza, Laurent invirtió 5 Horas, 25 minutos y 24 segundos.

CLASIFICACION DE LA ETAPA

1. Thierry Laurent (FRA), 5:25.24
2. Pello Ruiz Cabestany (ESP), m. t.
3. Paul Haghedooren (BEL), m. t.
4. Vladimir Korazek (CHE), m. t.
5. Pascal Lino (FRA), m. t.
6. Laurent Madouas (FRA), m. t.

CLASIFICACION GENERAL

1. Pascal Lino, 18:43.59
2. Laurent Bezault (FRA), a 10 s.
3. Thierry Laurent,m a 17
4. Denis Roux (FRA), a 22
5. Remig Stumpf (RFA), a 26
6. Peter de Clercq (BEL), a 27

Brasil estará en el Mundial de Fútbol Italia-90

La FIFA dió por perdido el partido a Chile

ZURICH (SUIZA)
EFE.

La Comisión Permanente de la Federación Internacional de Asociaciones de Fútbol (FIFA) para la Copa del Mundo, reunida ayer en Zurich, ha declarado vencedor a Brasil por 2-0 del partido que le enfrentó a Chile el pasado domingo en el estadio Maracaná de Río de Janeiro, con lo que la selección brasileña se ha clasificado para la fase final del Mundial Italia-90.

La Comisión ha decidido multar con 20.000 francos suizos a Brasil por los incidentes ocurridos durante el partido.

Por último, se acordó que el portero de la selección chilena sea juzgado por la Comisión Disciplinaria ya que le primer organismo se ha mostrado incompetente. El partido Brasil-Chile, del Grupo III de la zona suramericana de clasificación para Italia-90, fue suspendido a los 71 minutos con resultado de 1-0 a favor de los brasileños.

DOMINGUEZ: EL ARTEFACTO NO ALCANZO A ROJAS

ZURICH. (EFE).

Agustín Domínguez, delegado de la FIFA en el partido clasificatorio para Italia-90 que disputaron Brasil y Chile, afirmó que la bengala lanzada en Maracaná no alcanzó al portero chileno Roberto Rojas y que la decisión del comité permanente de dar como ganador del partido a Brasil por 2-0 es una decisión "justa y acorde al reglamento".

En este mismo sentido se pronunciaron los cargos de la FIFA que comparecieron ante los informadores para dar a conocer la decisión del comité permanente de la comisión organizadora del mundial y tan sólo el representante de la federación chilena, Sergio Stoppel, se mostró contrario a la decisión, que calificó de "pésima". "La FIFA", dijo Stoppel, "no ha dado importancia al, desarrollo del partido y se ha limitado a propiciar la presencia de Brasil en el Mundial. Y ya se sabe que un Mundial sin Brasil no es igual".

Asimismo ha habido unanimidad, con la única nota discordante de Stoppel, a la hora de señalar como justa la decisión de remitir el caso de Rojas a la comisión disciplinaria de la FIFA, que en ningún caso, como recordó Hermann Neuberger, presidente del Comité, podrá revocar la decisión de dar como ganador a Brasil.

El uruguayo Eduardo Roca Couture, asimismo delegado de la FIFA en el partido, coincidió con Agustín Domínguez en que el proyectil no alcanzó a Rojas, pero en su opinión, la actitud del portero chileno "no fue un montaje" pues él vió sangre en la cara de del jugador y así lo hizo constar en su informe.

El presidente de la Federación Brasileña de Fútbol, Ricardo Terra Teixeira, fue lacónico al comentar la decisión de la comisión. "Justa. Ha premiado la justicia", fueron sus únicas palabras.

En cuanto a la multa de 20.000 francos impuesta a Brasil, Neuberger la justificó en el lanzamiento de cuatro "artefactos incendiarios" y la sanción a Chile en el apartado quinto del artículo sexto del reglamento del Mundial, que castiga con la pérdida del partido por 0-2 al equipo que se retire injustificadamente del campo.

Según el español Pablo Porta, jefe de la comisión de asuntos legales de la FIFA, Chile no se debió retirar del campo y sí, en todo caso, presentar una reclamación por la supuesta lesión de Rojas debida al lanzamineto de la bengala.

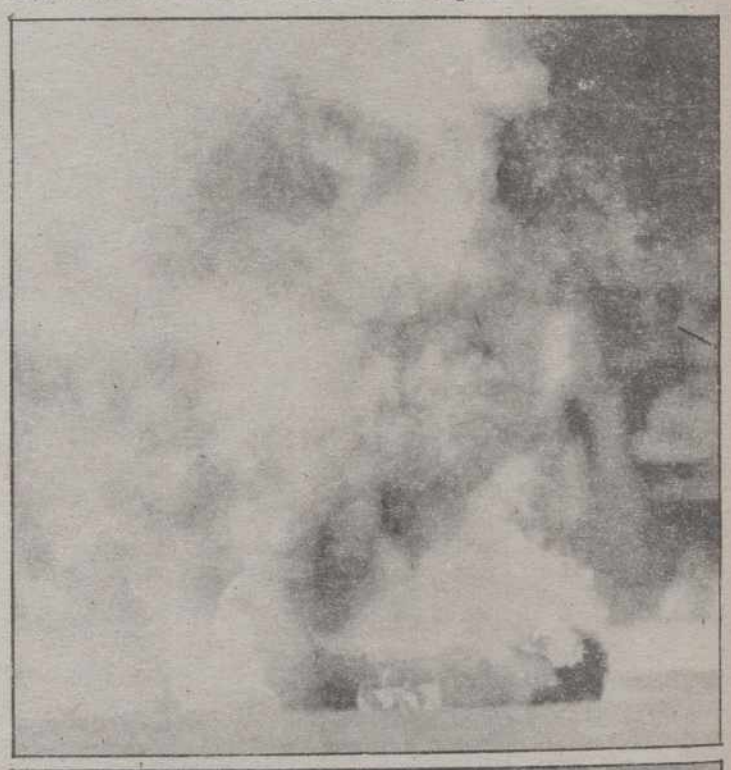

Imágenes de los incidentes de Maracaná

Guía médica

DR. MANUEL IBAÑEZ JIMENEZ
GINECOLOGIA Y PARTOS
Consulta previa cita
Valentín Calderón, 17—Tfnos. 724347-744066

CLINICA DENTAL
DRA. MARIA LUISA ALVAREZ
DR. JUAN JOSE HERRANZ
Plaza San Lázaro, 2, 1.º Izqda.—Tfno. 74 03 03

M.C.D.2022

AUTOMOVILISMO

Alain Prost, ganador en Monza, claro favorito para el título mundial

Pérez Sala salió el último y terminó octavo

Alain Prost

MONZA (ITALIA). EFE.

El francés Alain Prost (Mclaren MP/5 Honda) ha dado un paso de gigante para conseguir su tercer título de campeón del mundo de fórmula uno, al adjudicarse ayer tarde la victoria en el Gran Premio de Italia, duodécima prueba puntuable, y elevar su ventaja sobre el brasileño Ayrton Senna a 20 puntos, a falta de cuatro carreras.

El piloto español Luis Pérez Sala, después de un fin de semana negro, en el que destruyó su coche nuevo, partió desde el último lugar de la formación de salida y finalizó en octava posición tras su compañero de equipo, el italiano Pierluigi Martini.

No ha ganado Ferrari, pero a los cerca de 130.000 espectadores que han acudido al autódromo de Monza no les ha importado demasiado, ya que Prost el año que viene pilotará para la escudería y se le puede perdonar el haber quedado por delante del austríaco Gerhrd Berger, que por primera vez en la temporada ha logrado terminar y lo ha hecho en el segundo puesto a poco más de siete segundos del vencedor.

Las primeras cuarenta vueltas de las 53 de que contaba el Gran Premio de Italia han sobrado, ya que durante las mismas Ayrton Senna (McLaren MP/5 Honda), mejor tiempo en los entrenamientos, ha dominado de una manera aplastante, tan solo Berger le aguantó en los primeros giros para luego quedar irremediablemente descolgado.

Pero en la vuelta 45 se va a producir el espectacular golpe de teatro, Ayrton Senna, que en ese momento llevaba 21.805 de ventaja sobre Prost y 24.934 sobre Berger, se presenta a la entrada de la curva "parabólica" con un rastro de humo tras su McLaren cuyo motor Honda va a romperse por segunda vez en esta temporada y da un trompo al caer aceite sobre la rueda trasera izquierda y abandona ante la alegría de los aficionados que se consuelna con el primer puesto del próximo piloto de Ferrari y la posible reacción del austríaco, que no se llegará a producir.

Al igual que sucedió en el Gran Premio de Francia donde Prost fue el protagonista de la semana al anunciar su marcha de McLaren y luego logró mejor tiempo en entrenamientos, vuelta rápida en carrera y la victoria, en esta ocasión, a los cuatro días de firmar su compromiso con la escudería Ferrari ha repetido su actuación de julio a la que solo le ha faltado elmejor tiempo en entrenamientos, que le sitúa en posición inmejorable para lograr el campeonato del mundo que ya obtuvo en 1985 y 86.

LA REMONTADA DE PEREZ SALA

El octavo puesto de Luis Pérez Sala es muy importante para él después de la nefasta jornada de ayer, en la que inutilizó el chásis que había estrenado la víspera, y sólo dispuso del coche de reserva en la última media de clasificación, en la que terminó vigesimoséptimo, antes de que los comisarios deportivos descalificaran a Modena.

Luis Pérez Sala ganó ya un puesto en la primera curva, al pasarse de frenada el brasileño Mauricio Gugelmin (March CG891 Judd) y aunque el coche, terminado de montar ayer noche, no estaba todo lo a punto que debiera, fue progresando en la clasificación. En la décimoquinta vuelta había ganado seis puestos; diez después era ya decimoquinto y en la 45 décimo, para a tres del final situarse octavo tras su compañero de equipo.

Que Luis Pérez Sala no ha ido despacio lo demuestran la vuelta rápida de su compañero, Martine, y la suya. Martini hizo su mejor tiempo en la 37 con 1:31.468 y Sala cuatro después en 1:31.535,67 milésimas más lento, cuando en los entrenamientos la diferencia era de segundo y medio.

CLASIFICACION

1. Alain Prost (FRA), McLaren MP4/5 Honda.
2. Gerhard Berger (AUT), Ferrari F1/89 640.
3. Thierry Boutsen (BEL), Williams FW12 Renault.
4. Riccardo Patrese (ITA), Williams FW12 Renault.
5. Jean Alesi (FRA), Tyrrell 018 Cosworth.
6. Martin Brundell (GBR), Brabham BT58 Judd.
7. Pierluigi Martini (ITA), Minardi M189 Cosworth.
8. Luis Pérez Sala (ESP), Minardi M189 Cosworth.

CLASIFICACION DEL MUNDIAL

1. Alain Prost (FRA), 71 puntos.
2. Ayrton Senna (BRA), 51 puntos.
3. Nigel Mansell (GBR), 38 puntos.
4. Riccardo Patrese (ITA), 28 puntos.
5. Thierry Boutsen (BEL), 24 puntos.

6. Alessandro Nannini9 (ITA), 14 puntos.
7. Nelson Piquet (BRA), 9 puntos.

Boris Becker, campeón del Open de Estados Unidos

Para Steffi Graf, el título femenino

NUEVA YORK. EFE.

El alemán federalo Boris Becker se proclamó hoy, por primera vez en su carrera deportiva, campeón del Open de Tenis de Estados Unidos, tras derrotar en la final al checoslovaco Ivan Lend.

Becker, cabeza de serie número dos y primer jugador germano que llega a una final de este Abierto en más de medio siglo, se impuso a Lendl en cuatro sets, 7-6 (7/2), 1-6, 6-3 y 7-6 (7/4).

Esta fue la octava vez que Lendl, número uno del torneo, disputó el título que ha ganado en tres ocasiones, con lo que igualó el récord que el legendario Bill Tilden estableció entre 1918 y 1925.

El triunfo reportó a Becker, tricampeón de Wimbledon y quien hasta hoy no había logrado inscribir su nombre en ninguno de los otros tres torneos de "Grand Slam", un premio de 300.000 dólares, mientras que el hecho se embolsó 150.000.

El título femenino se decantó también de lado germano, con la victoria, el sábado, de Steffi Graf sobre la norteamericana Martina Navratilova, 3-6. 7-5 y 6-1.

Vuelve la violencia al fútbol

Tres heridos y 58 detenidos en Yugoslavia

Batallas callejeras en Eindhoven

BELGRADO. EFE.

Tres aficionados resultaron con heridas de diversa consideración, 58 personas fueron detenidas y dos autobuses fueron destruidos, en el transcurso de los incidentes que antes y después del partido de la liga yugoslava Hajduk-Estrella Roja se produjeron en la localidad de Split.

El encuentro entre el Hajduk Split y el Estrella Roja de Belgrado, primero del campeonato de Yugosdlavia 1989/90, disputado el sábado por la noche, finalizó con vistoria del Hajduk por 2-1.

De los 58 detenidos, 38 fueron puestos en libertad la misma noche del partido, mientras que los 20 restantes se encuentran a la espera de los resultados de la investigación oficial abierta por las autoridades locales.

Las aficiones del Hajduk y del Estrella Roja mantienen una gran rivalidad, que con el resurgimiento en los últimos años de las tensiones nacionalistas en Yugoslavia (el Hajduk representa a Croacia y el estrella Roja a la República de Serbia) se ha transformado en violenta.

Fuentes de la Policía de Split comentaron que unos 200 seguidores del Estrella Roja corearon frases "provocativas" por la ciudad, por lo que obtuvieron una respuesta "Excepcionalmente dura" de los hinchas del Hajduk.

Los fanáticos del conjunto de Belgrado destrozaron ,los interiores y las ventanas de los dos autobuses que utilizaron para desplazarse desde la estación de tren de Split hasta el estadio.

Los incidentes en los que tres seguidores resultaron heridos se produjeron en una de las paradas del autobús camino del estadio.

250 DETENIDOS EN HOLANDA EN EL PARTIDO PSV-AJAX

LA HAYA. EFE.

La policía holandesa detuvo entre el sábado y el domingo casi 250 hinchas, la mayoría del Ajax, por provocar diversos incidentes en Eindhoven, antes del partido más importante de la jornada disputado entre el PSV y el Ajax de Amsterdam, que concluyó con la victoria local por 2-0.

La Policía holandesa ya había detenido en la noche del sábado a 37 aficionados del Ajax por protagonizar diversos incidentes y enfrentamientos físicos con simpatizantes del PSV.

Poco antes del partido disputado ayer tarde, la policía arrestó a otros 200 hinchas del Ajax que intentaron acceder sin entrada al campo del Eindhoven.

Los detenidos permanecieron blas casi dos horas del partido en comisaría y, a continuación, fueron puestos en libertad y trasladados directamente a la estación de ferrocarril desde donde un tren habilitado especialmente para este encuentro transportaba a gran parte de la hinchada del Ajax.

A pesar de la tensión que dominaba las gradas, el encuentro entre el PSV y el Ajax se jugó sin incidentes. El equipo de Eindhoven tuvo que luchar durante los 90 minutos para alzarse con la victoria en un partido muy difícil que finalmente resolvió gracias a la habilidad y oportunismno de su jugador brasileño, Romario.

AFRICA: POLICIA MUERTO EN AVALANCHA DE AFICIONADOS

FREETOWN. EFE.

Un inspector de policía de Sierra Leona ha resultado muerto al ser arrollado por una avalancha de aficionados que intentaban entrar en el estadio Siaka Stevens de Freetown para presenciar un partido correspondiente a los cuartos de final de la Copa de Africa de fútbol.

En los incidentes también resultaron heridas de diversa consideración otras seis personas cuando los aficionados se avalancharon hacia las puertas de entrada del estadio, donde existía un control policial.

Según las estimaciones, al partido entre el Mighty Blackpool, de Sierra Leona, y el camerunés Tonnerre Yaounde asistieron unas 80.000 personas, alrededor de cuatro veces más de la capacidad total del estadio.

QUINIELA HIPICA

Cada uno de los tres máximos acertantes de las seis carreras de la Quiniela Hípica del domingo puede cobrar unas 305.000 pesetas, según el escrutinio provisional al 90 por 100.

Con cinco resultados hay 585 acertantes, que prcibirán del orden de unas 6.000 pesetas. La recaudación ascendió esta semana a 14.456.500 pesetas.

La quiniela Hípica de ayer domingo fue la siguiente:
Primera carrera: (1) Baton Passer.
Segunda carrera: (4) Haize.
Tercera Carrera: (6) Northern One.
Cuarta carrera: (12) Tossa.
Quinta carrera: (4) Paganini.
Sexta carrera: (7) Temerario.

M.C.D.2022

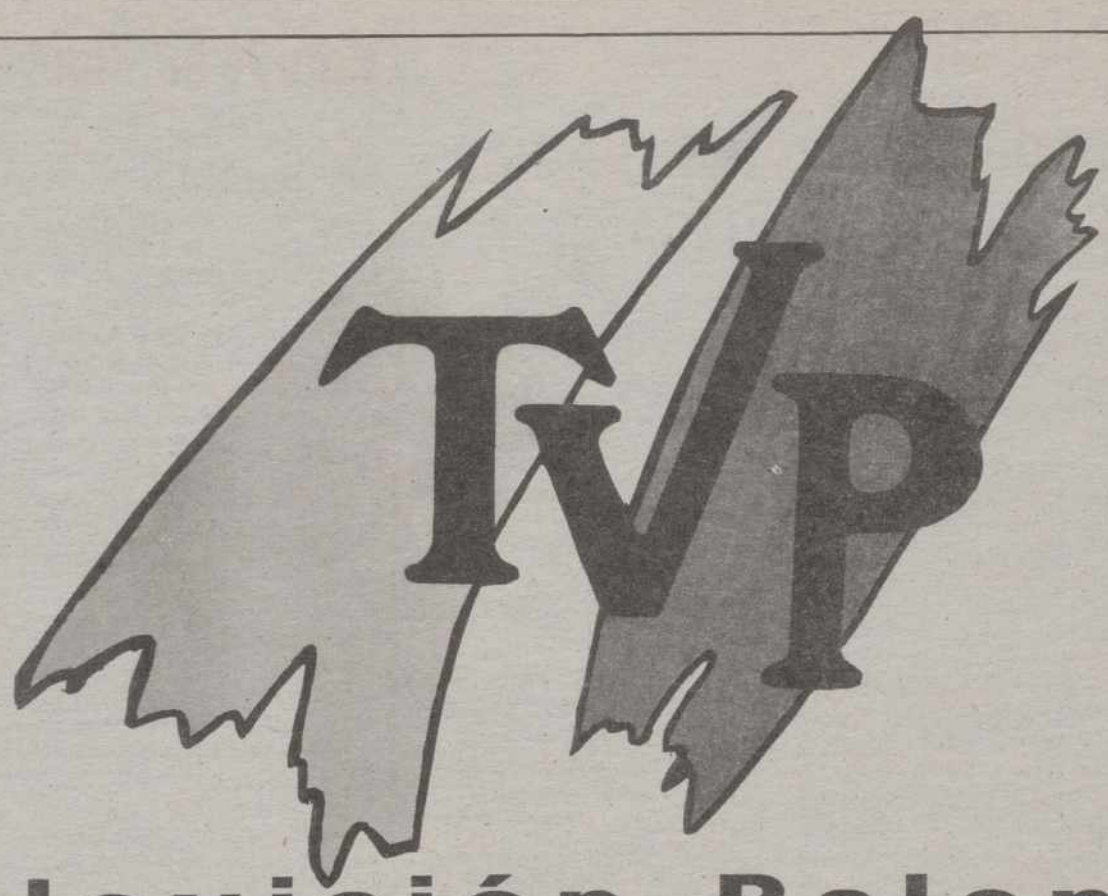

Televisión Palencia

COLABORADORES COMERCIALES

- EUROMUTUA
- CASA LUCIO
- TELEFONOS
- CONGELADOS ARROYO "LA BARCA"
- GUTIERREZ
- LOHER LOBATO
- VIVAPA
- OPEL ANFUSA-PEGASO
- AUPASA
- COLLADO SEAT
- VICAUTO RENAULT
- GESTORIA GARCIA CUENA
- PAÑERIAS CEBRIAN
- ZONA PEATONAL CALLE MAYOR
- MOTOR CASTILLA-TRISA
- CAFES TARRERO
- MUEBLES CARRACEDO
- AUTOMOVILES SANTI
- FUNERARIA SAN MIGUEL
- LA ESFERA
- Construcciones Ramón García, Comercial Atrezzu e Interiorismo Garzu
- SIMAGO
- CAJA PALENCIA
- NOVA FOTO
- HOTEL EUROPA CENTRO
- MUEBLES EL VIAL
- GARAJES DORO-CEPSA
- FACUNDO
- SEGUROS AEGON
- PAL MOTOR. ROVER
- DORIA
- TABERNA PLAZA MAYOR
- PASTELERIA VIENA
- SANSE. FIAT Y LANCIA
- PAQUILLO. JOYERIA Y OPTICA
- CREACIONES CUSOR. PATTY SHOP
- CAJA SALAMANCA
- PLASTICOS DEL NOROESTE
- MESON ASADOR DE CAMPOS
- HIPER-PIEL VILLARRAMIEL
- MUEBLES MAHER
- EL DIAMANTE
- MONTAJES ELECTRICOS ANDRES Y LAJO
- COMERCIAL DE HERRAJES, S.A.
- MEGINO JOYERO
- ORTOPAL
- CAJA RURAL DEL DUERO
- DE'VENIER-CENTRO ESTETICO
- LA CAIXA
- DISCOTECA EXTASIS
- CONSTRUCCIONES CYGNUS, S.A.
- EXCMO. AYUNTAMIENTO
- EXCMA. DIPUTACION PROVINCIAL
- LAVANDERIA KENIA

COLABORADORES ESPECIALES TVP

- VIVEROS JIMENO
- MUEBLES EL VIAL
- AVIS. COCHES DE ALQUILER
- CORTEMAX
- LOHER
- SHEM (COMPAÑIA DE SEGURIDAD)
- SUMINISTROS Y MOTAJES F. CARRO
- INFORMATICA RASCON
- INFORMATICA DIGITO
- PRISMA 4
- EL CHAVAL DE LORENZO
- ELECTRONICA JAVIER
- SALON DE PELUQUERIA PARISIEN (CARMEN)
- HOTEL CASTILLA VIEJA
- GUTIERREZ, EQUIPAMIENTO DE OFICINAS

M.C.D.2022

Manzanares y «Litri» triunfaron en Cehegín (Murcia)

José Luis Parada, «El Soro» y Rafi Camino salieron a hombros en Alcañiz (Teruel)

LITRI

Cehegín (Murcia), EFE

Los diestros José María Manzanares y Miguel Báez "Litri", que cortaron dos orejas y tres orejas y rabo, respectivamente, triunfaron ayer en la corrida de feria de Cehegín (Murcia).

Se lidiaron cuatro toros de Concha y Sierra y dos de Flores Tassara, que dieron buen juego.

José María Manzanares, silencio y dos orejas.

Manolo cascales, aplausos y aplausos.

Miguel Báez "Litri", dos orejas y rabo y una oreja.

La plaza registró algo más de media entrada.

NUEVE OREJAS Y UN RABO SE CORTARON EN ALCAÑIZ

Alcañiz (Teruel), EFE

Los diestros José Luis Parada, Vicente Ruiz "El Soro" y Rafi Camino, que cortaron un total de nueve orejas y un rabo, salieron a hombros en la corrida de toros celebrada ayer en la localidad turolense de Alcañiz.

Se lidiaron toros de José Luis Pereda, serios, muy bien presentados y que dieron excelente juego. Al quinto se le premió con la vuelta al ruedo, y al final de la corrida el mayoral acompañó a hombros a los matadores.

José Luis Parada, una oreja y dos orejas.

Vicente Ruiz "El Soro", dos orejas y dos orejas y rabo.

Rafi Camino, una oreja y una oreja.

La plaza registró tres cuartos de entrada en tarde tormentosa, y entre los subalternos destacó Vicente Yesteras en la lidia del último toro.

Al primero, José Luis Parada le compuso una faena voluntariosa, con muchos pases, aunque no se acopló con su enemigo. Con el cuarto, que no se cansó de embestir con nobleza, Parada se mostró a su altura y consiguió muletazos de calidad por ambos pitones y adornarse al final con valor.

"El Soro" toreó muy templado al segundo en una labor que acabó en su ya clásica fase de adornos y desplantes, que tras un estoconazo desató el clamor en los tendidos.

Volvió a entregarse el torero valenciano con banderillas y muleta ante el quinto. Con el público entregado se volcó sobre el morrillo y cobró una estocada, por lo que consiguió los máximos trofeos.

Rafi Caminmo cortó una incomprensible oreja a su primero, tras una faena sin quietud, con la constante de un toreo despegado ante un astado que repetía incansable. Mucho más entonado con el sexto, Camino toreó enrabietado y logró estimables series de derechazos.

MONDEJAR CORTO DOS OREJAS A LOS MIURAS Y SALIO A HOMBROS EN MURCIA

Murcia, EFE

Dos orejas y salida a hombros obtuvo el diestro murciano Antonio Mondéjar en la tercera corrida de la feria de esta capital, en la que se lidiaron ayer toros de la legendaria divisa de Miura.

Las reses de Eduardo Miura en general dieron buen juego, a excepción del sexto que tuvo peligro.

Francisco Ruiz Miguel, palmas y palmas.

Manuel Ruiz "Manili", vuelta al ruedo y silencio.

Antonio Mondéjar, dos orejas y silencio.

La plaza registró tres cuartos de entrada.

Francisco Ruiz Miguel, que se despedía de la afición murciana, no estuvo afortunado en los toros de su lote. A su primero logró sacarle algunos buenos derechazos aunque sin ligar faena. En el cuarto tuvo también escasa fortuna y estuvo asimismo desafortunado a la hora de matar.

"Manili" gustó en el primero de su lote, al que instrumentó varias series de muletazos y naturales muy emocionantes, pero falló con la espada. En el quinto su labor no pasó de aseada, bajando muchos enteros con respecto al astado anterior.

El torero de la tierra Antonio Mondéjar salió a hombros por la puerta grande, aunque en el que cerraba plaza, un toro con peligro, no logró cuajar faena. No obstante, el público reconoció su entrega y su arte en el primero de su lote, en el que templó y mandó.

EN MELILLA SALIO A HOMBROS JUAN CUELLAR

Melilla, EFE

Se lidiaron toros de Francisco Javier Osborne Domecq, desiguales de presentación y de juego regular.

Pepín Jiménez, vuelta y palmas.

Celso Ortega, una oreja y bronca.

Juan Cuéllar, dor orejas y vuelta, Salió a hombros.

La plaza registró casi media entrada en tarde con algo de viento de Levante.

Rafi de la Viña y Julio Aparicio tocaron pelo en Albacete

Se suspendió, una vez iniciada la corrida de Barcelona

Albacete, EFE

Los diestros Rafael de la Viña y Julio Aparicio cortaron una oreja cada uno en el festejo mixto, tercero de abono de la feria de Albacete celebrado ayer.

Se lidiaron cuatro toros y dos novillos de "Jandilla", bien presentados, nobles y bravos, aunque justos de fuerza.

Rafael de Paula, ovación y pitos.

Rafael de la Viña, silencio y oreja.

Julio Aparicio, oreja y vuelta tras fuerte petición.

En las cuadrillas destacó el banderillero Juan Luis Rodríguez.

La plaza registró tres cuartos de entrada.

Rafael de Paula destapó el tarro de las esesencias en algunos momentos de sus dos faenas. Brilló sobre todo con el capote, y con la muleta destacaron los pàses de trinchera y los derechazos a su primero. En el cuarto, sin embargo, se aburrió pronto.

Rafael de la Viña sólo pudo poner ganas a su primero, un toro que salió cojo y con el que poco podía hacer. En el quinto salió con muchas ganas, instrumentando seis verónicas con el compás abierto, llegando al toro embargado y muy largo. Con la m uleta, faena de más a menos, se confundió y no le dio la distancia que el gran toro merecía. La estocada fue buena.

Lo mejor de la tarde lo hizo el novillero Julio Aparicio. Recibió a sus dos enemigos con artísticos lances y llevó a cabo sendas faenas de muleta muy similares, justas, medidas, cargando la suerte y toreando con las manos muy bajas, templando y mandando a los dos magníficos novillos que tuvo.

SUSPENDIDA LA CORRIDA EN BARCELONA POR LA LLUVIA

Barcelona, EFE

La corrida de toros que se estaba celebrando ayer tarde en la Monumental de Barcelona fue suspendida a causa de la fuerte lluvia y del mal estado del ruedo, al igual que sucedió el pasado domingo.

Con una floja entrada en los tendidos empezó el festejo con luz artificial y, aunque estaban anunciados cuatro toros de Benítez Cubero, sólo se lidiaron dos que tuvieron escasísima fuerza, y que tenían que ser completados por dos toros más de la ganadería "El Torero".

Luis Reina, silencio.

Emilio Oliva, aplausos.

Luis Reina, ante un toro totalmente inválido y que se caía repetidamente, se limitó a un breve "trasteo" para despacharlo de dos pinchazos sin soltar y estocada.

Emilio Oliva, con un toro que tuvo escasa fuerza, realizó una faena voluntariosa y en algunos momentos con lucimiento pese a la lluvia torrencial. Mató de una estocada.

Terminado con el segundo toro de la tarde, toreros y presidente de la plaza decidieron la suspensión definitiva de la corrida, dadas las adversas condiciones climatológicas y el mal estado del ruedo.

VIDRIE Y BEDOYA CORTARON UNA OREJA EN GUADALAJARA

Guadalajara, EFE

Manuel Vidrié y Curro Bedoya cortaron una oreja cada uno en la corrida de rejones de la feria de Guadalajara, celebrada ayer en la capital.

Se lidiaron seis toros de la ganadería de los Hermanos Molero, que dieron buen juego.

Manuel Vidrié, oreja.

Curro Bedoya, oreja.

Luis Miguel Arranz, aplausos.

Javier Buendía, ovación y vuelta al ruedo.

Las colleras Vidrié-Arraz y Bedoya-Buendía fueron aplaudidas.

La plaza registró tres cuartos de entrada.

A veces las mentes más frías se dejan llevar por la pasión.

Cuando en VOLVO diseñamos el proyecto 440, éramos conscientes de la aceptación que iba a despertar entre los apasionados del diseño y la tecnología.

Además, en cada paso de la fabricación de la Nueva Serie 440 ha primado más que nunca la seguridad. La tradicional seguridad de VOLVO.

Quienes tienen el corazón caliente se impresionarán con el alto nivel de equipamiento capaz de vivirse en su interior.

VOLVO 440 Turbo Intercooler
- Motor 1.721 c.c. Turbo inyección
- Dirección asistida
- Frenos ABS
- Cerraduras centralizadas
- Elevalunas eléctricos delanteros
- Llantas de aleación
- Aire acondicionado
- Centro de información electrónico.

A los que tienen la mente fría les bastará con saber que es VOLVO.

En cualquier caso, apasionarse con este automóvil es humano.

SERIE 440
VOLVO
Respuesta Segura.

Cid

M.C.D.2022

Ocho orejas y un rabo para Tomás Campuzano y «Espartaco» en Utiel (Valencia)

Triunfo de Luis Francisco Esplá en San Martín de Valdeiglesias

ESPARTACO

Utiel (Valencia), EFE

Ocho orejas y un rabo se repartieron los diestros Tomás Campuzano y Juan Antonio Ruiz "Espartaco" en la corrida celebrada ayer en Utiel, que quedó en un mano a mano por la ausencia de Carlos Collado "Niño de la Taurina", aquejado según el parte médico de gastroenteritis.

Se lidiaron toros de Montalvo, escasos de fuerzas. El cuarto fue retirado por inválido y sus tituido por otro del mismo hierro que resultó bronco y difícil.

Tomás Campuzano, dos orejas, una oreja, y una oreja.
Juan Antonio Ruiz "Espartaco", dos orejas, ovación, y dos orejas y rabo.

Lleno absoluto en tarde excelente.

El peón Luis Mariscal, de la cuadrilla de Tomás Campuzano, fue atendido en la enfermería de un puntazo en la región glútea y esguince en el tobillo de pronóstico leve, que no le impidió continuar la lidia.

LUIS FRANCISCO ESPLA TRIUNFO EN SAN MARTIN DE VALDEIGLESIAS

San Martín de Valdeiglesias, EFE

El diestro Luis Francisco Esplá, que cortó dos orejas, fue el triunfador de la corrida celebrada ayer en esta localidad madrileña.

Se lidiaron toros de Arcadio Albarrán, deslucidos excepto el quinto, un sobrero de la misma ganadería.

Roberto Domínguez, ovación en ambos.
Luis Francisco Esplá, ovación y dos orejas.
Fernando Lozano, ovación en ambos.

EM TARIFA SALIERON LOS TOROS YA PICADOS DE LOS CHIQUEROS

Tarifa (Cádiz), EFE

Los diestros Fernando Cepeda y Pedro Castrillo se repartieron

Luis Francisco Esplá

ocho orejas y tres rabos ayer en Tarifa, donde a partir del tercero los toros salieron al ruedo sangrando, ya picados en los chiqueros, al no querer los picadores montar el único caballo que había, no preparado para la suerte de varas.

Se lidiaron seis toros de los herederos de Carlos Núñez, bien presentados, bravos y con poder.

Pepe Luis Vázquez, silencio y pitos.
Pedro Castrillo, dos orejas y rabo en cada toro.
Fernando Cepeda, dos orejas y dos orejas y rabo.

Castillo y Cepeda salieron a hombros.

la plaza registró un lleno.

Resultaron cogidos en Arles (Francia) y Aranda de Duero

Nimeño II podría quedar paralizado y Luis Miguel Calvo resulto herido de pronóstico reservado

Arles (Francia), EFE

El torero francés Nimeño II, herido ayer domingo en la plaza de Arles (sur de Francia), sufre una fractura de raquis cervical, informaron fuentes de los equipos de socorro.

El torero, cuyo verdadero nombre es Christian Montcouquiol, de 35 años, fue hospitalizado en estado muy grave en un centro de Marsella, donde había sido trasladado en helicóptero desde Arles.

Según fuentes médicas, Nimeño podría quedar paralizado a consecuencia de su herida.

JUAN CARLOS ARRAZ TRIUNFO EN LA TARDE DE SU ALTERNATIVA

Aranda de Duero (Burgos), EFE

Nimeño II

Juan Carlos Arraz, que tomó la alternativa, cortó dos orejas en la corrida celebrada ayer en la localidad burgalesa de Aranda de Duero y en la que resultó cogido el diestro Luis Miguel Calvo.

Se lidiaron cinco toros de Jacinto Ortega y otro, en segundo lugar, de Venezuela, que estuvieron bien presentados, aunque escasos de fuerzas.

El venezolano **José Nelo "Morenito de Maracay",** oreja, vuelta al ruedo y silencio.

La plaza registró media entrada, en tarde gris.

Luis Miguel Calvo, que toreaba en segundo lugar, resultó cogido al poner el tercer par de banderillas a su primer toro, por lo que pasó a la enfermería de la plaza, donde se le diagnosticó traumatismo encefálico y facial, de pronóstico reservado.

El torero fue trasladado posteriormente al Hospital de los Santos Reyes, de Aranda de Duero, donde permanecerá entre 24 y 48 horas en observación.

NOVILLADAS

Ganado manso y descastado en Las Ventas

Juan Pedro Galán

Madrid. Por Juan Miguel Núñez,
EFE

Una novillada imposible, por mansa y difícil, resultó mucho menos desastrosa gracias a la buena disposición de los tres espadas, que bastante hacían con estar delante, pero incluso superando las adversidades con un bien aprendido oficio.

FICHA DEL FESTEJO

Cinco novillos de Francisco Campos Peña y uno, el primero, de El Alamo –lidiado como sobrero al ser rechazado uno de los titulares– desiguales de presentación y parejos en mansedumbre y peligro. Sólo el quinto parecía que se iba a dejar torear pero sin pasar de medias arrancadas.

Juan Pedro Galán, (siete pinchazos y media estocada) silencio y (tres pinchazos y estocada caída) silencio.
Víctor Manuel Blázquez, (pinchazo, estocada delantera, otro pinchazo más y media) silencio y (tres pinchazos y casi entera) silencio.
Antonio Caba, (tres pinchazos y estocada) silencio y (dos pinchazos, estocada y descabello) silencio.

En las cuadrillas sobresalió Agustín Alvarez, en la brega con el primero y con las banderillas en el cuarto.

Menos de un tercio de entrada en tarde desapacible.

MAS, IMPOSIBLE

Nada positivo se podía lograr con un "material" como el que saltó ayer al ruedo de Las Ventas. Novillos mansos y descastados, sin fuerzas (con lo que se agravaba el peligro al quedarse cortos en las embestidas), mirones y embistiendo al bulto, con la cara alta, calamocheando, frenándose o revolviéndose. Un peligro a voces.

El bien aprendido oficio de los tres espadas actuantes evitó que el festejo se saliera del cauce del aburrimiento para encarrilarse por el de la tragedia. El público, con su silencio al final de cada faena, más que por indiferencia, exteriorizó el respeto por la disposición de los tres jóvenes novilleros.

Galán intentó lo imposible en sus dos astados. El primero no se dejó pegar ni un pase, poniéndose continuamente por delante, con evidente peligro. Y al cuarto lo sometió con mucho oficio en pases de castigo, doblándose las veces que el animal también se lo permitió.

Blázquez estuvo bullidor con capote y banderillas, y con la muleta dispuesto a pegar pases como fuera. Unas veces con más fortuna que otras, pero siempre muy entregado pese al acoso a que estuvo sometido.

Caba quiso ir más allá incluso que sus compañeros. Armado de un valor sereno, intentó quedarse quieto y hasta llegó a echarse la muleta a la izquierda frente a los dos "barrabases" que tuvo. El último de la tarde, un feísimo cariavacado y cheposo, tenía más peligro que todos los anteriores porque tenía más fuerza, más pies, y al tercer muletazo ya había presa. El algecireño consiguió sacarle los únicos proyectos de pases que hubo en toda la tarde. Más, imposible.

Rodolfo Pascual y Vicente Peris cortaron orejas en Valencia

Valencia, EFE

Los novilleros Rodolfo Pascual y Vicente Peris cortaron una oreja cada uno en el festejo celebrado ayer en Valencia.

Se lidiaron novillos de Germán Gervás, bien presentados, con trapío y poder que resultaron nobles en general, destacando el lidiado en primer lugar, que dio excelente juego.

César Miguel Moreno, un aviso con silencio.
Fernando Iglesias, un aviso con vuelta.
Francisco Ruiz "El Chavea", bronca.
Rodolfo Pascual, una oreja.
Vicente Peris, una oreja.
Manolo Perpiñá, dos avisos y palmas.

Floja entrada en tarde espléndida.

Destacó en la brega Antonio Fernández "Canina" y con las banderillas Felipe Flores, que tuvo que saludar.

Un jurado nombrado por la empresa Valencia Taurina, S.A., determinó al acabar el festejo como triunfador del mismo a Manolo Perpiñá, que como premio será incluido en el cartel de la novillada del próximo domingo en Valencia.

M.C.D.2022

NUEVOS SEAT IBIZA II

DISFRUTA LA SEGURIDAD TOTAL

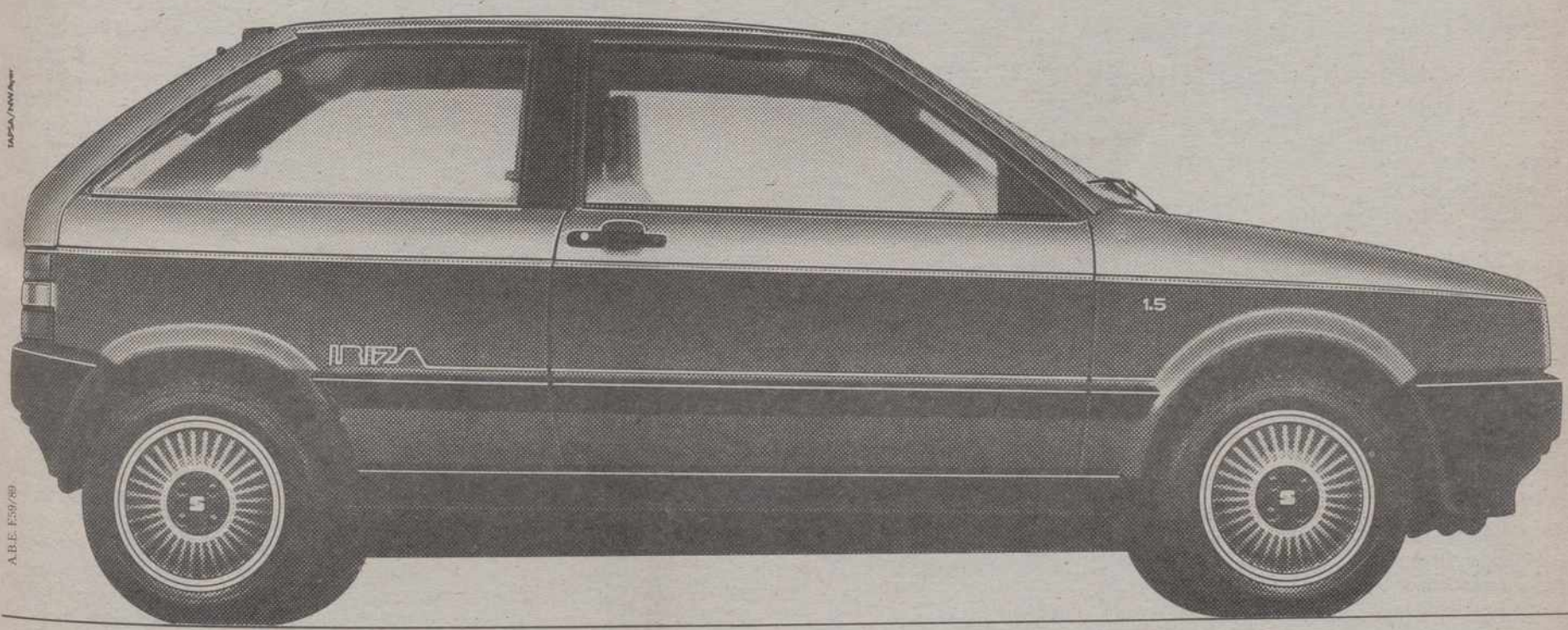

Los nuevos IBIZA, en versiones 3 y 5 puertas, te ofrecen una seguridad total.

Seguridad apoyada firmemente en:
- Sistema de frenos cruzados.
- Suspensión BTN.
- Columna de dirección de deformación controlada.
- Estructura de anillos de deformación progresiva.
- Parachoques envolventes.
- Parabrisas laminados.
- Asientos ergonómicos para mayor sujeción y confort.

Disfruta de los nuevos IBIZA. Por su seguridad total.

NUEVA GAMA IBIZA II					
Motorizaciones	0,9	1.2	1.5	1.5 Injection	1.7 Diesel
Potencia (CV)	44	63	90	100	55
Precio final recomendado*	970.000	1.070.000	1.160.000	1.565.000	1.160.000

(*) Precio final recomendado en versiones 3p. Special excepto 1.5 Injection.

Y, ahora, para que disfrutes de la seguridad total de la gama IBIZA puedes ahorrarte hasta

200.000 PTAS.

Por tu viejo coche te damos la mejor tasación y **90.000 Ptas.** más.

Y, además, te ahorras hasta **110.000 Ptas.**(*) si financias tu nuevo SEAT IBIZA con FISEAT, a 4 años. ¡No pagas intereses en los últimos 18 meses!.

Infórmate ya en tu concesionario SEAT.

EJEMPLO FINANCIACION IBIZA 5P. INJECTION A 4 AÑOS			
Precio final recomendado	1.601.000	Total financiado	2.143.358
Entrada inicial	170.000	T.A.E. (incorpora al ahorro de intereses)	18,86%
Plazos	30 de 43.407 18 de 37.286	AHORRO	110.178

* Según versiones.

Oferta válida hasta fin de mes.

SEAT. MAS POR MENOS.

SEAT
Grupo Volkswagen

M.C.D.2022

Antes de dejar Valladolid

Aznar, con su familia oyó misa en la iglesia de San Benito

Valladolid. (Efe).

José María Aznar, candidato del PP a la presidencia del Gobierno, acudió ayer con su familia a la iglesia de San Benito en Valladolid, antes de desmantelar su residencia en esta ciudad para trasladarse definitivamente a Madrid, donde prepara la campaña electoral de su partido.

El candidato del PP llegó a la iglesia de San Benito para asistir a misa, acompañado por su mujer Ana Botella, y sus tres hijos, el más pequeño de los cuales, Alonso, nacido en Valladolid, hizo su primera aparición en público.

José María Aznar se trasladó anoche a Madrid donde hoy se reunirá con los presidentes de Unión del Pueblo Navarro (UPN), Jesús Aizpún, y del PP de Navarra, Jaime Ignacio del Burgos, para firmar la coalición electoral acordada el pasado viernes.

El próximo jueves, Aznar regresará a Valladolid para participar en el castillo de Fuensaldaña, sede del Legislativo regional, en el debate de investidura de Jesús Posada Morena, propuesto por el titular de las Cortes, Carlos Sánchez Reyes, como candidato a la jefatura del Gobierno Regional.

Aznar que conserva su condición de procurador en las Cortes de Castilla y León apoyará con su voto la candidatura del soriano Jesús Posada, que cuenta con la confianza de los procuradores populares y centristas.

Posada prepara su investidura y la reorganización de la Junta

Valladolid. (Efe).

Jesús Posada Moreno, candidato a la presidencia de la Junta de Castilla y León, en sustitución de José María Aznar, dedicó este fin de semana a preparar su discurso de investidura y a reflexionar sobre los cambios que introducirá en su gabinete de coalición.

Posada, procurador del PP por Soria, fue propuesto por el presidente de las Cortes de Castilla y lèón, el centrista Carlos Sánchez-Reyer, como el candidato a la jefatura del Ejecutivo Regional, tras haber escuchado a los portavoces de los tres grupos parlamentarios de la Cámara (PP, CDS y PSOE), que integra a 84 procuradores.

El nuevo presidente de Castilla y León, el cuarto que gobernará en esta Comunidad, comparecerá ante los procuradores de las Cortes Regionales el próximo día 14 para pronunciar su discurso de investidura, en el que insistirá en la línea de continuidad con el programa de Aznar, según confirmó el mismo Posada.

Al día siguiente, Posada se someterá al debate y votación sobre su persona y programa, donde logrará previsiblemente 52 votos afirmativos de los procuradores del PP (33) y del CDS (19), partidos que gobiernan en coalición en esta Comunidad, mientras que el PSCL-PSOE (32 procuradores), en la oposición, votará en contra.

Jesús Posada, que gobernará en Castilla y León hasta el final de esta legislatura autonómica, resaltará en su discurso el carácter descentralizador de su gestión, en favor de Diputaciones y Ayuntamientos; subrayará el afán de "eficacia y austeridad" del programa Aznar e insistirá en el plan de inversiones, dando protagonismo a la iniciativa privada.

El nuevo presidente de Castilla y León se verá obligado a remodelar el gabinete de coalición, a causa de la salida del actual vicepresidente y consejero de Presidencia, Juan Carlos Aparicio, quien ocupará la cabeza de lista por Burgos para los próximos comicios electorales.

Posada también introducirá previsiblemente otros cambios en altos cargos de la Administración Regional, sobre todo entre algunos directores generales, afectados asimismo por la inclusión en las listas electorales del PP en provincias de Castilla y león.

A la sesión de investidura de Jesús Posada está prevista la asistencia de José María Aznar, quien pasa la mayor parte del tiempo en Madrid dedicado plenamente a preparar su campaña electoral a la presidencia del Gobierno.

Para el secretario provincial del PSOE en León, «Respuesta Socialista» no tiene consistencia

León. (Ical).

El secretario provincial del PSOE, José Luis Rodríguez Zapatero, ha restado importancia al anuncio hecho ayer por Fermín Carnero, ex.senador y secretario provincial de UGT, de aglutinar a los críticos socialistas en una tendencia denominada "Respuesta socialista", en coordinación con el movimiento crítico a nivel nacional intenta organizar el ex-secretario del PSOE por Vizcaya, Ricardo García Damborenea. "De momento no es más que un amago que responde a una posición bastante personal y, por lo tanto, muy reducida a un compañero que aparece como líder de una supuesta corriente que hasta el momento, desconocemos quiénes la componen y cuántos son", afirma Rodríguez Zapateo, quien asume la posibilidad de formar una corriente interna dentro del PSOE, al estar reconocido ese derecho en los estatutos del partido, "aunque se exige cierta formalización".

El secretario provincial del PSOE rechaza también la posibilidad de que "Respuesta socialista" cuente ya con unos 300 militantes. Zapatero insiste en que esta formación "no tiene consistencia ni futuro". Además rechaza la posibilidad de que la aparición de "Respuesta socialista" pueda cuestionar la unión del PSOE de cara a las próximas elecciones generales. "Es tan insignificante esta cuestión, que los ciudadanos saben que el PSOE tiene una característica: su unidad, homogeneidad y coherencia".

Sobre los objetivos de "Respuesta socialista", que se concretarían en provocar un mayor debate interno y en recuperar una auténtica política socialista en algunos temas de gobierno, como economía y asuntos sociales, Rodríguez Zapatero manifiesta que "aquí cada uno es conocido por sus actos y no por lo que se dice o se autoproclama".

Pedirán la dimisión del alcalde de Burgos

Burgos. (Efe).

Los responsables políticos del CDS en Burgos se reunirán hoy para estudiar la solicitud de dimisión de los cargos públicos, entre ellos el alcalde de la ciudad, José María Peña, acusados por el fiscal del "caso de la construcción", confirmaron ayer fuentes del partido.

Tras conocer los escritos de calificación, en los que la Fiscalía del Tribunal Superior de Justicia ha pedido penas comprendidas entre los once años de prisión mayor y seis meses de prisión menor, los responsables centristas ofrecerán hoy una valoración política del caso, que estalló a comienzos de 1988 al denunciarse presuntas irregularidades en la concesión de licencias de obras por parte del Ayuntamiento.

Las mismas fuentes señalaron que la reunión que celebrará hoy el comité provincial centrista de Burgos, prevista para ultimar las listas electorales, se centrará también en el análisis de las repercusiones políticas que puede tener la petición fiscal y en la solicitud de dimisión de los implicados.

Por su parte, el PSOE esperará "prudentemente" a que acabe la instrucción del sumario y se anuncie la apertura del juicio oral para hacer pública la posición oficial del partido, según dijo a Efe el senador Octavio Granado, miembro de la comisión ejecutiva provincial.

Octavio Granado precisó, sin embargo, que el PSOE entiende que "existen una serie de acusaciones muy gravés que deben de llevar al alcalde y al resto de los cargos públicos implicados a presentar su dimisión".

Para Granado, Peña no es la persona asdecuada para "mantenerse al frente de los destinos municipales de Burgos, especialmente porque las acusaciones se derivan de su ejercicio al cargo de la alcalía".

En las conclusiones provisionales de la Fiscalía, presentadas el pasado viernes en el Juzgado número dos de Burgos, se señala que José María Peña San Martín, alcalde de Burgos, militante dse Solución Independiente (SI), grupo afín al PP, "es considerado autor de delito continuado de prevaricación, de un delito continuado de falsedad en documento público y cooperador necesario de un delito de estafa".

Por el primer delito, se ha solicitado para el alcalde una pena de diez años de inhabilitación especial; por el segundo siete años de prisión mayor, accesorias y 100.000 pesetas de multa, y por el tercero dos años de prisión menor y accesorias.

También se piden penas, que van desde once años a seis meses, contra José María Codón Herrera, primer teniente de alcalde de la capital burgalesa; Manuel Muñoz Guillén, segundo teniente de alcalde; Esteban Corral García, ex-secretario del Ayuntamiento de Burgos; Víctor Martínez Llorente, teniente de alcalde; Cristóbal Serrano Gómez, funcionario municipal; José María Méndez Castrillón, registrador de la propiedad.

M.C.D.2022

Entre el pesimismo de unos y la esperanza de otros

Aún existen posibilidades de un acuerdo tripartito entre EE, PNV y EA para presentarse juntos al Senado

Bilbao. (Efe).

Euskadiko Ezkerra consideró anoche que aún existen posibilidades para lograr un acuerdo con el PNV y Eusko Alkartasuna Para presentarse con juntamente al Senado en las próximas elecciones generales.

Tras una reunión que finalizó pasadas las 10,30, el Biltzar Ttipia (Comité Nacional) de EE se ratificó en su resolución inicial, adoptada hace ocho días, de "constituir una candidatura unitaria al Senado con Eusko Alkartasuna y PNV en torno a un programa común para la reforma del Senado, su conversión en auténtica cámara de las autonomías y para el desarrollo del autogobierno".

Este acuerdo del máximo organismo entre congresos de EE se produjo después de que Eusko Alkartasuna planteara ayer tarde una propuesta alternativa para formar una coalición tripartita al Senado, siempre que existiera un compromiso para extender al Congreso el programa mínimo que presenten a la Cámara Alta las tres fuerzas políticas.

La decisión del Biltzar Ttipia surgió también después de una jornada en la que los dirigentes del PNV mostraron su pesimismo por la posibilidad de alcanzar el acuerdo tripartito, e incluso lo consideraran fracasado por falta de tiempo para concretar el pacto, y por la actitud de EA.

Sin embargo, según explicó a Efe el dirigente de EE Xabier Garmendia al término de la reunión del Comité Nacional de su partido, las posibilidades para lograr el acuerdo tripartito continúan "abiertas" y hay de plazo hasta el martes para conseguirlo.

Garmendia precisó que el hecho de que el PNV considerara que no había tiempo material para llegar al acuerdo, se debe a un problema de interpretación jurídica, ya solventado, por el que se creía que a las doce de la noche terminaba el plazo para presentar los representantes generales de las coaliciones que concurran a las próximas elecciones generales.

El Biltzar Ttipia expresó que, tras una semana de conversaciones entre los tres partidos, "que por en cima de las dificultades ha dado lugar a la coincidencia en torno a un programa", la resolución inicial de EE es un "objetivo fundamental" para este partido.

Este organismo admitió que "los problemas surgidos en los últimos días para lograr dicho acuerdo están poniendo en riesgo la culminación positiva del proceso iniciado a raíz de nuestra propuesta".

OPCION ALTERNATIVA

"Ante la eventualidad de que dicha propuesta no se haga realidad en sus términos iniciales", el Biltzar Ttipia facultó al comité ejecutivo para que "explore, y en su caso decida, una opción alternativa a su resolución".

Hasta llegar a esta situación, que parece no resolver definitivamente un posible entendimiento entre los tres grupos, más de una semana de contactos y negociaciones ha transcurrido desde que Euskadiko Ezkerra propusiera al PNV y a EA la elaboración de un programa común y una candidatura unitaria al Senado, y Eusko Alkartasuna planteara una coalición también para el Congreso.

El PNV aceptó el sábado en su máximo organismo decisorio –asamblea nacional– la propuesta de EE y desechó el planteamiento de EA, mientras la asamblea del partido que preside Carlos Garaicoechea, que finalizó la madrugada del sábado, insistió en su defensa de un pacto para ambas cámaras legislativas, aunque dejaba a la ejecutiva capacidad negociadora con los partidos de Arzálluz y Aulestia.

Esta actitud de EA sorprendió al PNV y a EE, ya que ambos estimaban que en la reunión de ocho horas que los tres partidos celebraron entre el jueves y el viernes pasado, había quedado claro que la "única hipótesis de trabajo" era la de un acuerdo que afectara exclusivamente al Senado.

En esa situación, las ejecutivas del PNV y Euskadiko Ezquerra, con Xabier Arzálluz y Kepa Aulestia al frente, permanecieron el sábado reunidas hasta las diez y media de la noche, por separado, en espera de que Eusko Alkartasuna contestara afirmativa o negativamente a un pacto sólo para la Cámara Alta, pero esa llamada no se produjo.

En una rueda de prensa celebrada ayer en San Sebastián, el secretario general de EE, Kepa Aulestia, fijó como límite máximo de tiempo, para que EA aceptase el acuerdo al Senado, lo que durara, esta tarde, la reunión del Biltzar Ttipia-Comité Nacional de su partido.

"Si al término de esta reunión no hay respuesta de Uusko Alkartasuna, el acuerdo tripartito ya no será posible", dijo Aulestia.

FRACASO

Ya antes de que hubiera respuesta por parte de EA, el presidente del PNV, Xabier Arzálluz, dio por fracasado el acuerdo tripartito, al afirmar, en declaraciones a TVE, que "todo ha terminado", por entender que no había tiempo para llevarlo a efecto.

Arzálluz achacó a la actitud de Eusko Alkartasuna la falta de un acuerdo e insistió en la falta de tiempo para cerrar un compromiso a tres bandas, ya que a las doce de esta noche. según dijo, terminaba el plazo para la presentación, ante la Junta Electoral, de los representantes generales de las coaliciones que concurran a los comicios del próximo 29 de octubre.

La respuesta de Euska Alkartasuna se produjo a las cinco de la tarde en una rueda de prensa celebrada en San Sebastián, en la que compareció el presidente de esta formación política.

CON CONDICION

En ella, Carlos Garaicoechea aseguró que su partido estaba dispuesto a aceptar una candidatura unitaria al Senado con Euskadiko Ezkerra y el Partido Nacionalista Vasco, pero con la "condición" de que los tres partidos se comprometieron a defender también en el Congreso los puntos del programa común de defensa del autogobierno pensado para el Senado.

Para el presidente de EA, en ese "acuerdo de legislatura" los tres partidos han de "comprometerse a defender los mismos puntos del programa, aunque no formen parte del mismo grupo y mantengan su libertad de actuación en otros puntos no relacionados con el autogobierno y los intereses de Euskadi contemplados en el programa hecho por el Senado".

Según Garaicoechea, sería necesario asimismo que el "compromiso" se extendiese al Parlamento Vasco, pues, en su opinión, "resultaría absurdo defender un programa común en el Senado y hacer lo contrario en el Congreso o, incluso, mantener posturas contradictorias en el propio Parlamento Vasco".

Conocida esta nueva propuesta de Eusko Alkartasuna, el portavoz de la ejecutiva del PNV, Joseba Eguibar, dijo a Efe que con ella se "imposibilita" el consenso tripartito, y acusó a EA de haber roto el posible acuerdo.

"Eusko Alkartasuna no ha demostrado ningún interés en el acuerdo, y lo ha roto porque no creía en él", subrayó el portavoz del Consejo Nacional del PNV.

«El procedimiento ha sido muy poco respetuoso»

Hernández Mancha no acepta ir en la candidatura de Córdoba

Hernández Mancha

Córdoba. (Efe).

El ex-presidente nacional de AP,
Antonio Hernández Mancha, en un artículo que publicó ayer el diario "Córdoba", firmado por él, señala que no debe aceptar la propuesta de Madrid de presentarse a las elecciones generales por Córdoba "porque el procedimiento seguido ha sido poco respetuoso con las propuestas andaluzas".

En un extenso artículo, bajo el título de "Una justificación obligada", Hernández Mancha explica a los electores cordobeses los motivos por los que no se presentará por Córdoba, y mantiene las preferencias de hacerlo por Sevilla en los comicios generales del 29 de octubre.

El ex-presidente de AP dice que en estos últimos días se encuentra inmerso en una gran tristeza y en una difícil elección.

"Tristeza porque algún cordobés piense que hago desprecio a Córdoba rehusando su candidatura y elección entre lo que me puede resultar personalmente más cómodo y lo que debe de ser políticamente más razonable, aunque me lleve por el camino de la incomodidad".

Mancha afirma en su artículo que "nunca, nadie de la dirección nacional del partido, me había hablado, insinuado y ni siquiera sugerido, que pudiera ser oportuna mi comparecencia por Córdoba".

En el escrito Hernández Mancha detalla una conversación celebrada en enero pasado con el presidente del Partido Popular, Manuel Fraga, en donde le comunicó su deseo de presentarse por la circunscripción de Sevilla a las elecciones generales.

"Se trataba de continuar cada uno en su sitio, y el mío, desde la presidencia regional ejercida desde Sevilla, hasta que tuve que asumir las riendas de AP a nivel nacional, seguía siendo Sevilla".

Hernández Mancha relata que el pasado 4 de septiembre intervino en la junta nacional del PP, "y ni Fraga, ni Aznar, ni Cascos, que ya tenían por escrito las propuestas de Sevilla y Córdoba, no me comunicaron nada sobre posibles cambios en relación con ninguna lista".

Por último, Mancha indica que de aceptar la propuesta de Madrid "quedaría aún peor parado el principio de democracia interna y el respeto a las regiones que ordena la Constitución, y en defensa del que yo he luchado antes, durante y después de ser presidente nacional de AP".

Un sondeo de «El Periódico» da la mayoría absoluta al PSOE

Barcelona. (Efe).

Los resultados de un sondeo electoral publicado ayer por El Periódico de Catalunya conceden la mayoría absoluta al PSOE, que con un 43 por ciento de expectativa de voto obtendría entre 185 y 188 escaños.

Según el sondeo, realizado por IOPE-ETMAR entre el 4 y el 8 de septiembre a partir de 1.483 entrevistas, cuando ya se habían convocado las elecciones anticipadas, muestra, sin embargo, un descenso en la intención de voto para el PSOE en relación a las pasadas elecciones legislativas de 1986, con un descenso del 44,4 al 43%.

También decrece la intención de voto para el PP (26,2 a 22,8%), CDS (9,2 a 8,4), CiU (5,1 a 3,8), PNV (1,5 a 0,7), y HB (1,2 a 0,8), mientras que los únicos partidos que aumentan los porcentajes según el sondeo son Izquierda Unida (4,7 a 7,6), Partido Andalucista (=,5 a 2) y Euskadiko Ezquerra (0,5 a 0,6).

Según la intención de los electores en esta encuesta, el resultado más espectacular sería registrasdo por IU que aumentaría su número de escaños de 7 en la consulta electoral de 1986 a entre 12 y 13 escaños.

La correlación de escaños del Congreso se completaría con el PP (94-97 diputados); CDS (18-19), CiU (15-16), PNV (3-4), EA (2-3), HB (3), EE (2), PAR (1), Agrupaciones In dependientes de Canarias (2), Unidad Valenciana (2-3) y Partido Andalucista (4-5).

M.C.D.2022

Dispuesto a convertir «La Bodeguilla» en un horno de asar

Declaraciones de José María Aznar a varios diarios nacionales

«El programa del PP no va a recoger utopías ni proyectos irrealizables»

Madrid (EFE).-José María Aznar, candidato del PP a la presidencia del Gobierno en las próximas elecciones, aseguró que, si llega a la Moncloa, convertirá la "bodeguilla" en un horno de asar, "si a los castellanos no les parece mal".

El candidato del PP, que fue entrevistado la pasada semana por los diarios madrileños ABC y YA, hizo declaraciones ayer, en sendas entrevistas, en los otros tres periódicos de información general editados en Madrid: DIARIO 16, EL INDEPENDIENTE y EL PAIS.

Un denominador común de las entrevistas de ayer es su compromiso de cumplir escrupulosamente con lo recogido en su programa electoral, cuestión que aprovecha para recordar los incumplimientos, a su juicio, del Gobierno del PSOE en las dos últimas legislaturas.

De este modo, en DIARIO 16, el candidato conservador niega que la política del PSOE "sea la única posible" y así se muestra dispuesto a demostrarlo, afirma que su programa no va a recoger "utopías ni proyectos irrealizables" "una garantía: que lo que se diga, sea exactamente lo que se haga".

En el INDEPENDIENTE, Aznar se muestra convencido de llevar a efecto la promesa de bajar los impuestos, porque "se puede y se debe hacer", ya que se trata de "algo más que una promesa electoral. Es un proyecto de futuro para la década de los 90".

Las palabras del expresidente de Castilla y León a EL PAIS apuntan a una abierta oposición a "poner límites políticos a la libertad" y agrega que "si digo "gobernando liberalizaremos totalmente la televisión en España", no es un capricho, es que responde a esa idea".

"HAGO LO QUE DIGO"

Aznar refuerza su voluntad de cumplimiento de promesas con numerosas alusiones al PSOE. Así, dice en EL INDEPENDIENTE que "mi diferencia con el PSOE es que hago lo que digo. Otros lo hacen totalmente distinto".

Para el candidato popular, y desde su perspectiva como reciente primer mandatario de una comunidad autonómica no gobernada por los socialistas, "el PSOE practica la cautividad del voto" y se refiere al papel de los gobernadores civiles que "actúan como comisarios del Gobierno y del PSOE en las provincias", según declara a DIARIO 16.

En EL PAIS, Aznar responde a Alfonso Guerra por la comparación que el vicepresidente del Gobierno hizo de Fraga con Saturno devorando a sus hijos.

"Creo que los dirigentes de ese partido se han dado cuenta del paso que se ha dado. Es la primera vez que Fraga no es candidato a la presidencia del Gobierno en toda la historia del partido, y la primera que siendo presidente delega sus funciones en otro", replica el vicepresidente del PP.

También los tres diarios recogen opiniones del candidato popular sobre cuestiones concretas. Su voluntad de dialogar con los sindicatos para concertar, es recogida por EL INDEPENDIENTE, mientras que en EL PAIS se declara firme partidario de que la Iglesia Católica se financie con aportaciones voluntarias de sus fieles, y no tener previsto derogar la Ley del Aborto, pese a que reconoce que votó en contra porque "prefiero la vida".

La libertad "total" -sólo con los condicionantes técnicos- para las televisiones privadas, es comentada por Aznar en DIARIO 16, donde, además, refuerza su posicionamiento con una actitud contraria, incluso, hacia las televisiones autonómicas de carácter público.

El Aznar familiar es ampliamente analizado por EL PAIS. "Nunca ceno fuera de casa si no es con mi mujer. O está mi mujer o no hay cena", para añadir que esa máxima sólo ha contado con cuatro excepciones en sus diez años de carrera política, puesto que "nadie dispone de mí y de mi familia, que no lo permito".

Tampoco está ausente el tono irónico cuando anuncia en EL INDEPENDIENTE que, en caso de ser elegido Presidente del Gobierno podría convertir "La Bodeguilla" del Palacio de la Moncloa en un horno de asar, "si a los castellanos no les parece mal".

Para Enrique Múgica

El referéndum de los funcionarios de prisiones, un alivio

Albacete (EFE).-El ministro de Justicia, Enrique Múgica, dijo ayer a EFE en Albacete que el positivo resultado del referéndum de los funcionarios de prisiones celebrado el pasado jueves sobre medidas de seguridad "ha sido un alivio para el Gobierno y los sindicatos".

Múgica, que se desplazó a Albacete invitado por el Ayuntamiento de esta capital con motivo de la feria de septiembre, agregó que el triunfo del SI "ha sido un refrendo en apoyo de la representatividad de las centrales sindicales".

"Ello a pesar de las perturbaciones y de ciertas animosidades que han podido crearse por reducidos colectivos todavía impregnados del espíritu del régimen anterior y que son incoherentes con la función que tiene encomendada los funcionarios de prisiones", agregó.

El ministro insistió en el apoyo, por parte del Ejecutivo, a la política de dispersión de los presos de ETA, y añadió que esta política está siendo apoyada también por los partidos nacionalistas vascos, la propia opinión pública de Euskadi y todos los partidos políticos democráticos del Estado.

10.000 millones

Línea crediticia del Gobierno Balear para hacer frente a las secuelas de las inundaciones

Palma de Mallorca (EFE).-Efectivos de los servicios públicos, fuerzas de seguridad y vecinos prosiguen las tareas de limpieza y reconstrucción de la zona afectada por las inundaciones en Baleares para recuperar cuanto antes la normalidad.

El temporal, que provocó la muerte de cinco personas, tres en Mallorca y dos en Ibiza, ha causado destrozos valorados por los empresarios en más de 30.000 millones de pesetas.

En Mallorca, las localidades de Manacor, Felanitx, y las zonas de SÍllot, Porto Cristo y Porto Colom presentan las secuelas de una riada incontrolada.

Carreteras destrozadas, playas desaparecidas, campos de piedras y un sinfín de calles, casas y enseres bañados por el lodo, forman parte del paisaje que muestra en estos momentos la zona oriental de Mallorca donde será necesario mucho tiempo y dinero para recuperar lo que el agua se llevó en pocas horas.

La Consellería de Agricultura reparte diariamente 25 toneladas de piensos y alimentos para aquellos animales que sobrevivieron a las inundaciones y los que fallecieron ya han sido enterrados en su totalidad bajo cal viva para evitar la propagación de las enfermedades.

Se han abierto accesos a las fincas agrícolas y ganaderas que habían quedado aisladas por las aguas y ya se encuentran todas comunicadas.

Prosigue el suministro de agua potable, y se han dictado normas para su desinfectación en aquellos lugares donde no hay totales garantías.

Técnicos de las consellerías de Obras Públicas, Agricultura y Sanidad recorren todas las áreas afectadas para tomar nota de las primeras necesidades y realizar un estudio detallado de los daños para su reestructuración.

El Instituto Meteorológico, aunque ha dado por terminada la "situación de riesgos extraordinarios", anuncia la posibilidad de nuevas precipitaciones en las próximas horas, esta vez "débiles y moderadas".

El Gobierno Balear ha abierto una línea crediticia de 10.000 millones de pesetas para hacer frente a las primeras necesidades como la reconstrucción de las carreteras y de la red de saneamiento. También se ha abierto una cuenta corriente en un banco de Manacor destinada a los damnificados.

CHICO

Si tienes vocación monástica puedes hallar un futuro muy interesante para tí en un pequeño monasterio laico de reciente creación donde precisamos algunos jóvenes discípulos para colaborar en su levantamiento. Puedes adquirir una formación sana, elevada y gratuita.

Si te ilusiona la idea, envía un pequeño historial, escrito a mano, junto a una fotografía tuya y contactaremos de inmediato contigo en la forma que nos indiques.

Aptad. 94.225 Barcelona 08080

Las diócesis de Tarragona, Solsona y Vic piden más autonomía para Cataluña

Barcelona (EFE).-Las "hojas dominicales" de las diócesis de Tarragona, Solsona y Vic piden en sus respectivos editoriales de ayer una mayor autonomía para Cataluña.

En estos editoriales se destaca que Cataluña se encuentra "lejos de haber conseguido con el actual Estatuto aquel mínimo decoroso de libertades y de recursos que le permitan autogobernarse, según su legítimo derecho y de acuerdo con su historia milenaria".

Agrega que "no somos libres ni para determinar las fiestas que queremos celebrar; estamos supeditados al ancestral centralismo hispánico, incluso en las fiestas que son y representan uno de los patrimonios culturales mas importantes de los pueblos".

"No podemos contentarnos con mendrugos -afirman las publicaciones-, sean de fiestas, sean de competencias, sean de recursos económicos. Esperemos que el 11 de septiembre (Diada nacional de Cataluña) nos ayude a tomar conciencia de nuestra identidad catalana. Somos una nación con todos los derechos y con todos los deberes".

Fuentes cercanas al arzobispo de Tarragona, Ramón Torrella, apuntaron que el prelado "no tiene nada que decir en relación al tema, ya que tiene puesta toda confianza en el equipo de redacción de la "Hoja". Los obispos de Vic y Solsona también declinaron hacer comentarios.

Fuentes cercanas a la Archidiócesis de Barcelona señalaron, por su parte, que, aunque "se desmarca de dicho editorial en el que se reclama más poder autonómico para Cataluña", sí que se suma a la celebración de la Diada Nacional.

¡¡Reclamos publicitarios!!

Amplio y competitivo catálogo

AVI-RAHER

983-305417

M.C.D.2022

NARCOTRAFICANTES COLOMBIANOS PRETENDEN INTRODUCIRSE EN LONDRES

La ONU participará en la lucha contra la droga

Londres, EFE

Destacados traficantes colombianos realizan visitas frecuentes al Reino Unido para establecer su infraestructura, denuncia el diario londinense "The Sunday Times".

Citando fuentes de la policía de Scotland Yard, el periódico señala que estos representantes de los "barones" colombianos de la droga han establecido contactos con los gansters de los bajos fondos londinenses para que inviertan el producto de sus robos, en negocios de droga.

Scotland Yard señala que los miembros del cártel de Medellín, se encuentran establecidos en algunos negocios londinenses como salas de fiesta, restaurantes y compañías de minitaxis, adquiridos en operaciones de blanqueo del dinero procedente del tráfico de drogas.

Igualmente señalan que los millones de dólares son blanqueados anualmente por medio de contables, abogados y bancos en la City (centro financiero) londinense.

Sobre la presencia en Londres de destacados miembros del cártel, se tiene conocimiento de que al menos seis de ellos han pasado por la capital británica en los últimos tiempos y Fabio Ochoa ha vivido en la ciudad no hace mucho tiempo, dice la policía.

La evidencia más reciente de la realización de operaciones por los traficantes colombianos es el caso, según el periódico, de Claudia Goldsworthy, una colombiana de 32 años que desapareció pocos días antes de que tuviese que comparecer ante un tribunal londinense acusada de blanquear los beneficios de la cocaína que su marido, Keith, introducía en Estados Unidos.

Keith Goldssworthy se encuentra actualmente cumpliendo una condena de 22 años en una prisión de Estados Unidos por tráfico de cocaína.

La policía supo recientemente, tras la desaparición en diciembre de Claudia y su hija de dos años, que tienen vínculos familiares con José Luis Ochoa, uno de los narcotraficantes, y que el matrimonio trabajó en las Bahamas para Carlos Lehder Rivas, condenado a cadena perpetua en Estados Unidos por introducir 3,3 toneladas de cocaína.

Roma, EFE

Dentro de "pocos meses", las Naciones Unidas participarán en la lucha contra la droga con una nueva iniciativa, pues no existe remedio decisivo en este campo que no sea de naturaleza internacional, ha dicho el Secretario General de la ONU, Javier Pérez cde Cuéllar.

En declaraciones que publica el diario italiano "Il Messaggero", Pérez de Cuéllar, que no da detalles de la iniciativa de las Naciones Unidas, dice que "un buen número de miembros de la ONU están ahora ya convencidos de que nuestra institución, incluso por su neutralidad, es la más indicada para llevar a cabo una acción global contra la droga".

El Secretario General de la ONU cree fundamental en la lucha contra el narcotráfico "la colaboración entre países productores y países consumidores" y se muestra "absolutamente de acuerdo en que las acciones bilaterales no pueden dar resultados decisivos, se conseguiría sólo con una movilización general".

Sobre el plan antidroga del presidente de Estados Unidos, Pérez de Cuéllar manifiesta que "el presidente Buhs ha dado prueba de gran sabiduría al limitarse a apoyos logísticos y financieros".

No es necesario militarizar las ayudas a las naciones andinas, sino hacer todo lo posible por favorecer un reforzamiento de las estructuras democráticas en aquellos Estados".

Pérez de Cuéllar reconoce a Bush el mérito de "haber impuesto a la atención mundial la urgencia de luchar contra el narcotráfico".

En cuanto a la sustitución de cultivos de hojas de coca u otros estupefacientes, Pérez de Cuéllar indica que "no se puede convencer a un campesino boliviano a sustituir la coca, que le rinde por la patata".

"Podemos ayudar con asistencia técnica –añade– pero hace falta financiación; nuestra agencia en Viena, la UNFDAC, ha obtenido resultados maravillosos pero no tiene lejanamente las dimensiones y los medios necesarios para combatir en modo incisivo el complejísimo fenómeno de la droga".

El embajador soviético confirma la visita de Gorvachov al Vaticano

Ciudad del Vaticano, EFE

El líder soviético Mijail Gorbachov se entrevistará con el Papa en el curso de su visita a Italia, el próximo noviembre, confirmó el embajador soviético en Roma, Nikolai Lunkov.

La declaración del embajador Lonkuv es la primera confirmación oficial de este encuentro, que se daba por descontado desde el pasado 4 de agosto, en el vaticano, aunque no confirmado oficialmente.

Fuentes vaticanas habían comentado a EFE la posibilidad de esta reunión.

Lunkov, interrogado por los periodistas en la fiesta de "LÙnita", en Génova, y a la pregunta de si Gorbachov verá al Papa, respondió: "Sí, ¿por qué no?, y sobre la apertura de una embajada soviética en el Vaticano precisó que "en todo es necesario ser realistas y no pueden acelerarse los procesos".

El Gobierno soviético valora la posición del vaticano en relación a la paz y la distensión en el mundo, y el peso, a este respecto, de una comunidad de 800 millones de creyentes como la católica, según Lunkov.

Etapas decisivas para el encuentro entre Juan Pablo II y Mijail Gorbachov han sido el intercambio de cartas habido entre las dos personalidades, comenzando por el mensaje del Papa a Gorvachov, llevado al Kremlin, en junio de 1988 por el cardenal Agostino Casaroli, y la respuesta de Gorbachov, hecha llegar a Juan Pablo II, el pasado 24 de agosto.

En los últimos meses, las relaciones entre el Vaticano y la URSS han mejorado sensiblemente, y se han producido reaperturas de iglesias en diversas regiones de la Unión Soviética y nombramientos episcopales importantes en Lituania y Bielorrusia.

CONTRA EL INDULTO.- **BUENOS AIRES (ARGENTINA). Millares de argentinos se manifestaron en Buenos Aires y principales ciudades del país contra el posible indulto presidencial a los militares acusados por delitos represivos. (TELEFOTO EFE/REUTER)**

R. D. A.
CONDENA DEL EXODO A OCCIDENTE

Berlín, EFE

Los medios de comunicación de la República Democrática Alemana condenados hoy el éxodo de ciudadanos de su país hacia Occidente a través de Hungría y Austria, que se inició la pasada medianoche.

El rotativo "Neues Deustschland", órgano oficial del Partido Socialista Unificado de Alemania (SED), se limita, al igual que el resto de los diarios, a publicar una nota sin comentarios difundida por la agencia oriental ADN.

En dicha nota se acusa a Hungría de pñermitir a ciudadanos de la RDA emigrar a Occidente "de forma ilegal y violando acuerdos y tratados internacionales en una acción con nocturnidad y alevosía. Esto supone una injerencia directa en los asuntos internos de la RDA".

Frente a la brevísima nota informnativa sobre los refugiados, el "Neues Deustschland" dedica tres de sus ocho páginas a los actos celebrados en Berlín Este con motivo del "Día Internacional en recuerdo de las víctimas del terror fascista".

†

LA SEÑORA

Doña María Fernández González

Falleció en Palencia, el día 11 de septiembre de 1989
a los 86 años de edad
DESPUES DE RECIBIR LOS SANTOS SACRAMENTOS
D. E. P.

Su apenado esposo Ceferino Bravo Pérez; hijos Luis, Patrocinio, M.ª del Pilar y Justo Doncel Fernández; hijos políticos, Matilde Luengo, José María Vielva y M.ª Luisa Martínez; hermana Clementina Fernández González; hermano político Salvador Baraona; nietos, sobrinos, primos y demás familia,
Ruegan una oración por el eterno descanso de su alma

Funeral y conducción: Día 12, a las 11 de la mañana.
Misa de familia: Día 13 a las 8 de la tarde.
Iglesia parroquial: San José.
Casa morturoria: Hospital General "Río Carrión".
Casa doliente: Avda. Cardenal Cisneros nº 15-6º Izquierda
Compañía de Seguros OCASO, S. A.
Funeraria HONTIYUELO – C./ Mayor, 112
Teléfonos 74 03 75 - 74 04 47 – Palencia

†

EL SEÑOR

Don Pedro Antolín Inclán

Falleció en Valladolid, el día 10 de Septiembre de 1989
a los 64 años de edad
DESPUES DE RECIBIR LOS SANTOS SACRAMENTOS
D. E. P.

Su apenada esposa: Trinidad Santos Carrancio; hijos: Pilar, Pedro, Rosario y Rocio Antolín Santos; hijos políticos: Juan Antonio Blanco y Ana María Rebolledo; hermanos María, Juan, Isidoro, Pilar y Angel Antolín Inclán: hermanos políticos, nietos, sobrinos y demás familia,
Ruegan una oración por el eterno descanso su alma

Funeral y conducción: Tuvo lugar hoy lunes día 11 a las 12 de la mañana.
Misa de familia: Lunes día 11 a las 7,30 de la tarde
Iglesia parroquial: San Télmo.
Casa mortuoria: Hospital Clínico de Valladolid.

Compañía de Seguros OCASO, S. A.
Funeraria HONTIYUELO – C./ Mayor, 112
Tfnos. 740315 - 740447 - Palencia

†

EL SEÑOR

Don Isidro Renedo Jato

Falleció en Palencia, el día 8 de Septiembre de 1989
a los 66 años de edad
DESPUES DE RECIBIR LOS SANTOS SACRAMENTOS
D. E. P.

Sus apenadas hijas Magdalena y Araceli Renedo Alonso; hermanos políticos, sobrinos, tíos, primos y demás familia,
Suplican una oración por el eterno descanso su alma

Vigilia: Tuvo lugar ayer día 10 a las 11,45 de la mañana.
Misa de funeral: Día 11, a las 12 de la mañana.
Misa de familia: Día 11 a las 7 de la tarde
Iglesia parroquial: María Reina Inmaculada.
Casa mortuoria: Hospital General "Río Carrión".
Casa doliente: C/ Infanta Isabel, núm. 8.
«Finisterre, S. A.» Cía, de Seguros.
El duelo se despide definitivamente en la iglesia.
Pompas Fúnebres NTRA. SRA. DE LA CALLE
Plaza Mayor, 13-Tfno. 744949-PALENCIA

M.C.D.2022

Alquileres

SE ALQUILA cafetería dentro de supermercado, sin traspaso, poca renta. Teléfono 723752.

ARRIENDO nave 450 m.², Villamuriel. Teléfono 770112.

ALQUILO chalet y apartamento, muy céntricos. 740192.

ALQUILO naves de 600 m.² y 200 m.². Locales diversos. Teléfono 744043 (de 10'30 a 12'30 mañanas).

ALQUILO en Benidorm apartamento, seis camas, segunda quincena septiembre, económica. Teléfono 740637.

SE ALQUILA piso. Teléfono 740280.

SE ALQUILA nave 250 m.² Polígono Industrial. Razón Lavadero del Polígono, calle Levante, 31.

ARRIENDO apartamento céntrico. 752879.

ALQUILO local acondicionado 110 m.² y entreplanta 50 m.² 721441.

SE ALQUILA casa amueblada para estudiantes. C./ Flandes nº 10. Teléfono (983) 205745.

ALQUILO piso. Teléfono 750210.

INMOBILIARIA API alquila apartamento en San Miguel, nueva construcción, exterior, 45.000. Teléfono 747168.

Automóviles

SANSE concesionario oficial FIAT LANCIA. Procedentes de cambio, seguimos con nuestra compra - venta de vehículos seminuevos. Disponemos stock seleccionado. María de Molina, 2. Tfno. 72 55 41.

SE VENDE Renault Expres diesel. Teléfono 730381, de 10 a 1.

VOLKSWAGEN Polo, VA-L, rojo. Nuevísimo. 40.000 kms. 500.000 ptas. (988) 746249

RENAULT-4 TL, VA-F. Impecable. 180.000 ptas. (988) 750690.

VENDO Simca 1.200 especial, 165.000 pts. Teléfono 793259, de 9 a 11.

VENDO camión tractor Pegaso y semi-remolque leciñena volquetes. Terjeta nacional. Teléfono 729985.

Fincas

VENDO piso 150 m.², 100 trastero y cochera. C./ Valentín Calderón. Teléfono 822035.

SE VENDE tierra de regadío. Teléfono 744870.

VENDO pis céntrico, buen estado, económico. Teléfono 745012.

VENDO piso céntrico a estrenar, 110 m.² útiles. Teléfono 744043 (de 10'30 a 12'30 mañanas).

SE VENDE finca de secano en Carrión. Teléfono 880339.

VENDO piso lujo, céntrico. Teléfono 793151.

VENDO casa en Reinoso, barato. Teléfono 746255.

SE VENDE nave en Villada 250 m.², luz y agua, calle Tomás Salvador, Vicente Fernández, Valdemoro. (91) 8950252.

VENDO apartamento céntrico, cocina amueblada. 742799 y 710927.

HISPOGAR, Mayor, 2, entreplanta. Tfno. 752775. Venta y alquiler pisos, locales, oficinas, etcétera.

VENDO piso c./ Colón, 15. 177 m.² Teléfono 723657.

OFRECEMOS parcelas. Exigimos buen labrador con ganas de trabajar y persona legal. Teléfono 743627 (mañanas).

ATENCION vendemos últimos pisos completamente reformados, junto correos, pisos grandes, señoriales. Desde 5.750.000. Infórmese en Inmobiliaria API, Martín Calleja, 9.

INMOBILIARIA API dispones de promociones en: C./ Villacasares, San Telmo, Plaza del Cordón, General Mola, Rizarzuela, Cirilo Tejerina. Estamos en Martín Calleja, 9.

INMOBILIARIA API vende piso en Marqués de Santillana (junto San Pablo) cinco dormitorios. 6.500.000. Ocasión. Martín Calleja, 9.

EN CERVERA compro casita, apartamentos o piso. Preferible con patio o cochera. 751875, de 8 a 3, de lunes a viernes.

SE COMPRA casa con patio en Palencia, aún necesitando reformas. 4.000.000 máximo. Teléfono 725022.

VENDO tierras de regadío y secano. Astudillo y Santoyo. Teléfono 822287, llamar 22 h.

Ganados y aves

VENDO 20 ovejas emparejadas, Dueñas. Teléfono 780144.

VENDO vaca ratina recién parida. Juan María Rejón, Paredes de Nava.

VENDO 50 corderas. Teléfono 830355.

VENDO atajo de ovejas empezando a parir, cediendo pastos y local. Lázaro Martínez, Castromocho. 837270.

VENDO chotos cebados, en Santoyo. Domingo Tejido.

Hospedajes

COMPARTO piso. Teléfono 887076.

RESIDENCIA estudiantes chicas, pensión completa, preferible primero BUP, no necesariamente. Bigar Centro, 2-6º C.

BUSCO chica para compartir piso. Teléfono 730500, laborables. Preguntar por M.ª José.

COMPARTO piso con srtas. Los Trigales, 6-1º B. Informarse de 14 a 24 horas.

ALQUILO habitaciones, para dos srtas., con derecho cocina. Teléfono 742878.

Maquinaria

VENDO cosechadora Clayson-M-80, 3 m. Teléfono 133460

REMOLQUES esparcedores estiercol, basculantes todos tipos, remolques autocargadores. Salomón Pastor.

TRAILLAS hidráulicas, semihidráulicas, mecánicas. Niveladoras robaderas. Salomón Pastor.

RODILLOS para estabonar y aplastar tierra. Palas hidráulicas. Salomón Pastor, Avda. Santander, 17. Palencia.

VENDO máquina vibradora sacar patatas, una campaña. Alejandro, Villosilla de la Vega.

Préstamos

CONCEDEMOS créditos. Cancelamos hipotecas. Levantamos embargos. (91) 2765274.

ATENCION créditos hipotecarios: primeras y segundas hipotecas, cancelamos embargos. (983) 358716.

PRESTAMOS hipotecarios. Levantamos embargos, cargas. Máxima rapidez, discreción. (983) 397992.

Trabajo

NECESITO pastor para la provincia de Burgos. Ganado lanar. Teléfono (947) 551350.

ACADEMIA peluquería y estética Fernández, Martín Calleja, 5.

Se necesita Oficial
Montador Carpintería
Teléfono 77 20 42.
Llamar de 14 h. a 15 h.
Contrato mínimo un año

NECESITO camarero/a para mesón. Razón 729179.

MATRIMONIO con dos niños ofrece trabajo como empleada de hogar interna, compatible con estudios. Buen sueldo. 741136 - 720876.

NECESITO empleada hogar con experiencia. Teléfono 744180.

ASISTENTA de 8 a 5. Llamar teléfono 743017.

NECESITO chica fija. Teléfono 729093.

SE NECESITA pinche de pescadería. Plaza de Abastos, 18 A. Teléfonos 743228 - 743017.

DETECTIVES INTERINVEST. Carnet profesional 758. Informes confidenciales. Servicios 24 horas. Personal especializado. Aportamos pruebas. 983 - 554465.

SE NECESITA asistenta y chica fija para Madrid. Paseo de la Julia, 27 (Ciudad Jardín).

SE NECESITA chica para Bar, con experiencia. Teléfono 780007.

NECESITO asistenta 9 a 14 horas. Teléfono 741823.

NECESITO asistenta, 9 mañana a 4 tarde. 747140 - 745826.

NECESITO asistenta sepa cocina. Llamar 5 - 7,30 tardes. 746658.

ATENCION. Empresa líder en el sector precisa representante o distribuidor. Artículo muy comercial introducido en el mercado. Excelentes incentivos. Manuscribir al apartado 24093 de 08080 Barcelona. Ref. TOR.

SE NECESITA chica de 10 a 7. Teléfono 741062.

SE NECESITA asistenta de 8 a 2 o todo el día. Teléfono 722697.

SE NECESITA señora entendida en cocina para restaurante. Carrión de los Condes. Teléfono 880138.

TRABAJO compatible. Martes 12, Cafetería Reno, de 5'30 a 7. Señorita Mary.

NECESITO chica mañanas. Teléfono 710016, llamar tardes.

NECESITO chica mañanas. Teléfono 726608, llamar tardes.

EMPRESA internacional necesita para trabajar en la Feria de Muestras de Valladolid 4 señoras o señoritas de 25 a 45 años. Presentarse miércoles día 13, de 4'30 a 8'30, en Felipe II nº 10 entreplanta. DUROTHERM.

NECESITO asistenta, de 11 a 13. C./ Encinas, 5-4º D. 752079.

SE NECESITA chica. Teléfono 743319.

NECESITO chico o señora, atender dos niños. 748918, mediodía.

NECESITO asistenta. Teléfono 722797, llamar de 20 a 22 horas.

Traspasos

TRASPASO negocio pleno rendimiento, económico. 742799 y 710927.

INMOBILIARIA BERNA tiene el traspaso que usted necesita. Sitios céntricos. Rentas económicas. Teléfono 742164.

SE TRASPASA pescadería. Interesados llamar teléfono 748279.

Varios

CLINICA legal. Interrupción voluntaria del embarazo, planificación familiar. Centro Clínico el Bosque. (91) 2025945 - 2025946.

Ventas

VENDO cachorros Pastor Alemán, hembra Mastín 4 meses. Teléfono (987) 314159.

Por cierre total. Fin de temporada, liquidación de caravanas, carros cámping y perros. Móvilcasa. Tiendas de campaña familiares y canadieneses, tiendas cocina, remolque convertibles en tienda de campaña. Avances para caravanas y accesorios. Enganches para coches. Precios muy especiales. Sólo hasta el día 15 de septiembre. (983) 336400.

VENDO 20.000 kg. veza para siembra. Teléfono 726172.

SE VENDE taller fabricación muebles cocina y baño. Teléfono 730381, de 10 a 1.

OCASION. Armarios 5.000, camas 2.000, frigoríficos 6.000, cocinas 4.000, dormitorios 10.000, tresillos 6.000, etc... La Manera Rosa. 750956.

ELECTRICISTAS: Tubos de PVC para conducción de cable. SAVER, Ctra. Santander (junto Fojar Amor). Teléfono 745346, Palencia.

VENDO veza seleccionada, mil kilos. Urbano, Bárcena.

VENDO vezas para siembra. Amando, Marcilla. Teléfono 810353.

VENDO vezas seleccionadas. Teléfono 810746.

VENDO cebadas selectas. Monlon, Hob, R-2. Miguel Miguel, Calzadilla.

VEZAS de calidad para siembra y cebada R-2. Vende Cooperativa Antigua. Fuentes Valdepero. Teléfono 720211.

VENDO cachorros Mastín Español, pintos con pedigree. (942) 250436.

VENDO trigo Astral R-2. Teléfono 887109, Villasarracino.

CERCADOS REQUES. Alambradas metálicas, venta de materiales con montaje y si él. Postes de madera creosotada, tubos galbanizados, mallas, espinos, etc... Teléfono (911) 485176, Fuentemilanos (Segovia).

SE VENDE baño completo. Teléfono 729528.

SE VENDEN dormitorios. Teléfono 750637.

M.C.D.2022

CE: Obstáculos para la unión económica y monetaria de «los doce»

Silvia Carrasco

ANTIBES (FRANCIA).
EFE.

Las transferencias de soberanía nacional y las fragilidades económicas de cada país comunitario constituyen los obstáculos más importantes para la realización efectiva de la Unión Económica y Monetaria (UEM) de "los doce".

Esto ha quedado más patente, una vez más, en el Consejo de Ministros de Economía de la Comunidad Europea (CE), celebrado este fin de semana en Antibes (sur de Francia).

Cuando el presidente de la comisión europea, Jacques Delors, pedía en rueda de prensa que no se "subestimara a la CE", sólo intentaba quitar cierta sensación de inmovilismo que emanó del encuentro.

Con parecida actitud el ministro francés, Pierre Beregovoy, afirmaba que el mercado único se realizaría de cualquier modo "por el propio incremento de la interdependencia de las economías".

Esto no basta para que se produjeran ciertos avances en la realización de la primera fase porevista en el "informe Delors", es decir la convergencia acrecentada y voluntaria de las políticas económicas y la entrada en el Sistema Monetario Europeo de todas las monedas comunitarias.

Para ello, el próximo Consejo de Ministros de Economía de la CE actualizará dos textos comunitarios.

El primero, del 8 de mayo de 1964, que establece "una colaboración entre bancos centrales", y el segundo, del 18 de febrero de 1974, sobre "la convergencia de políticas económicas" serán transformados para jugar un papel más importante.

Hasta allí, casi ninguna delegación desvirtuó la versión de la presidencia francesa en el sentido de que se habían hecho progresos.

Para la comisión, Beregovoy o el ministro español Carlos Solchaga, el "informe Delors" debe constituir un proceso contínuo, único e indivisible.

Sin embargo, para otros países, como Dinamarca o Gran Bretaña, sólo se podrá avanzar en las fases dos y tres (creación de un Sistema Europeo de bancos Centrales y de una moneda única) cuando se puede hacer un balance de como ha ido la primera.

En todo caso, si la presidencia francesa quiere "apuntarse el tanto" de convocar una Conferencia Intergubernamental (CIG) para poner en marcha este proceso, deberá mostrar la habilidad política necesaria para que el bando de los más resistentes otorgue concesiones.

El ministro español dijo que el momento político clave y más delicado será precisamente aquel en el que se desarrolle la CIG, "ya que se corre el peligro de descolgarse de la Unión Monetaria".

Cuando Delors dijo que las críticas a su informe eran de "orden puramente ideológico", afirmaba implicitamente que el viraje crucial requerirá transferencias de soberanía que vayan más allá de lo particular de cada país, incluidas las características económicas.

El ministro británico, Nigel Lawson, que habló a periodistas tras la rueda de prensa de Beregovoy y Delors, dejó bien claro que se oponía a la creación de una moneda única y que ésta no era obligatoriamente "la consecuencia lógica de un mercado único".

Si, finalmente, "los doce" se ponen de acuerdo, por ejemplo, en la creación de un Sistema Europeo de Bancos Centrales, cabe preguntarse, como lo hizo Delors, quien nombraría al presidente de este organismo o quien tomaría las decisiones importantes.

En cualquier caso, muchos se preguntan si todos los miembros de la CE estarían dispuestos a dar mayor o menor prioridad a la política monetaria, a la presupuestaria o a la política fiscal.

Para algunos países, los desequilibrios comerciales o presupuestarios, la inflación o el retraso en su proceso de integración en la CE impedirán asimismo la toma de decisiones rápidas para la realización final de la Unión Económica y Monetaria.

UNA VEZ MAS, FORD LE DA MAS

NO SE CONFORME CON MENOS

150.000 PTAS. MAS POR SOBRETASACION EN TODOS LOS ESCORT Y ORION, INCLUIDOS LOS IMPORTADOS.

Ahora usted se puede beneficiar de un descuento de 150.000 Pts. por sobretasación de su vehículo usado, al comprar un Escort u Orion.

Un ahorro de excepción a la hora de adquirir cualquiera de las versiones Escort u Orion, incluidas las de importación (XR3i, Cabrío, RS Turbo y Country).

Entre a vernos. En Septiembre, es muy fácil hacerse con un Ford. No se conforme con menos.

FINANCIACION ESPECIAL:
DESDE UN 10% DE ENTRADA Y 48 MESES PARA PAGAR

Oferta válida sólo durante el mes de Septiembre y para unidades en stock.

Red de Concesionarios Ford

PALENCIA
AUTOPALSA
Ctra. de Valladolid, Km. 4,500

M.C.D.2022

ACCIONES		Anterior	Hoy
BANCOS			
BILBAO-VIZCAYA	M	877	877
«	B	877	-
«	BI	878	878
«	V	877	877
Andalucía	M	1.865	1.850
Atlántico	M	360	360
Bankinter	M	839	835
Bankoa	BI	340	340
Barclays Bank	M	450	450
B. N. P. España	M	404	410
Castilla	M	6.390	6.370
Catalana	B	524	-
Central	M	1.012	1.012
«	B	1.010	-
«	BI	1.012	1.012
«	V	1.012	1.012
Com. Español	M	697	-
Com. Trasatlántico	B	1.655	-
Cto. Balear	M	656	-
Español Crédito	M	1.160	1.160
«	B	1.160	-
«	BI	1.160	1.160
«	V	1.60	1.160
Exterior	M	520	525
«	B	512	-
«	BI	517	517
«	V	515	515
Fomento	M	380	380
Galicia	M	1.265	1.260
Guipuzcoano	M	1.001	1.003
«	BI	1.001	1.001
Herrero	M	1.101	1.021
Hispano	M	854	854
«	B	840	-
«	BI	844	844
«	V	845	-
Pastor	M	525	540
«	B	500	-
«	BI	510	525
«	V	500	518
Popular	M	1.965	1.964
«	B	1.969	-
«	BI	1.966	1.963
«	V	1.975	1.965
Progreso	M	858	854
Santander	M	885	880
«	B	865	-
«	BI	875	872
«	V	889	879
Valencia	M	403	403
«	V	400	400
Vasconia	M	852	873
Zaragozano	M	815	830
«	B	820	-
«	BI	810	-
«	V	816	-
SEGUROS			
AURORA-POLAR	BI	1.600	-
Bilbao	BI	400	400
Corp. Mapfre	M	C 10.540	C 10.650
Reunión	V	315	330
Unión Fénix	M	C 13.250	C 13.000
INV. MOBILIARIAS/FINANCIERAS			
CARTINBAO	M	354	-
FIGRANVISA	M	476,5	-
FINSA	M	781,13	-
Bansaliber	M	1.005	-
Carmosa	M	1.401	-
Cartex	M	230	230
Cartisa	M	1.240	1.240
Ceivasa	M	1.275	1.275
Cofir	M	382	-
Corp. Alba	M	935	940
Esp. Inversiones	M	384	-
Fibansa	M	D. 1.040	-
Fintisa	M	830	830
Fiponsa	M	1.230	1.340
Gral. Inversiones	M	320	325
Gesinval Europa	M	225	-
Gesinval Ibérica	M	225	-
Herrero	M	750	750
Inbazasa	M	355	-
Inburesa	M	D. 80	80,5
Intra	BI	593	595
Invatisa	M	1.280	1.280
Invercogui	BI	535	535
Inverpastor	M	D. 155	155
Mobinter	M	177	-
Norvasa	M	820	820
Pratisa	M	1.130	1.130
Rentisa	M	1.190	1.190
Unión Europea	M	410	393

ACCIONES		Anterior	Hoy
ALIMENTACION			
SAVIN	M	515	500
«	BI	525	-
El Aguila	M	490	490
Bodegas Bilbaínas	BI	1.900	–
Corp. Alimentaria	M	265	260
Damm	B	1.185	-
Ebro	M	3.225	3.190
Elosua	M	850	-
Garavilla	BI	580	580
Gral. Azucarera	M	C 6.430	C 6.420
Ind. Agrícolas	B	1.400	-
Koipe	M	C 4.700	C -
Pebsa	M	192	190
Tabacalera	M	950	945
Uniasa	M	830	820
Unión Cervera	M	108	107
Viscofán	M	2.925	1.950
ELECTRICAS			
Cantábrico	M	C 1.915	C 1.855
Cataluña	B	73	-
Endesa	M	305,25	307,5
Española	M	C 595	C 586
«	B	-	-
«	BI	-	-
«	V	-	-
Fecsa	M	48,75	50
«	B	48,75	-
«	BI	48,5	48,75
«	V	48,25	49
Gesa	M	328	C 3.325
Iberduero	M	146,25	146,5
«	B	146	-
«	BI	143,5	145,5
«	V	145,5	146
Nansa	M	412	425
Reunidas	M	173	185
Ribagorzana	B	148	-
Sevillana	M	128	C 645
«	B	127	-
«	BI	127	-
«	V	127,5	-
U. E. Fenosa	M	96	96
«	B	95	-
«	BI	90,75	95
«	V	96	95
Viesgo	M	291	291
SIDEROMETALURGICAS			
Acenor	BI	170	175
Acerinox	M	1.629	1.590
Acumulad. Tudor	M	384,5	385
Aforasa	M	421	421
Altos Hornos	M	C 563	C 560
«	B	–	–
«	BI	–	–
Amper	M	480	478
Asturiana Zinc	M	1.630	1.625
Auxiliar FF. CC.	M	490	480
Bendix España	M	503	500
Cerrajera	BI	310	300
Ceselsa	M	787	787
Citröen Hispania	M	1.500	-
Coto Cortés	M	521	-
Duro Felguera	M	C 1.705	C 1.750
Española Zinc	M	760	750
Fasa Renault	M	445	450
IB-MEI	M	680	685
Imisa	M	269	-
Jumberca	B	D. 470	-
Macosa	M	225	225
Nissan Mot. Ibérica	M	C 1.110	C 1.110
«	B	–	–
Nueva Montaña	M	C 485	C 492
Ponferrada	M	107	107
Santana	M	240	240
Sistemas AF	M	1.070	1.038
Tormaleo	M	455	-
Tubacex	M	C 1.605	C 1.580
«	BI	–	–
Tycsa	M	375	-
Zardoya Otis	M	C 12.800	C -
QUIMICAS			
Aragonesas	M	C 2.790	C 2.740
«	B	-	–
Carburos	B	1.004	-
Cross	M	415,5	421
«	B	413	-
Ence	M	C 7.150	C 7.050
Explosivos	M	-	-
«	B	-	-
«	BI	-	-
Faes	BI	1.750	-
Fosforera	M	585	600

ACCIONES		Anterior	Hoy
QUIMICAS			
Inpacsa	B	233	-
Nicas	BI	132	141
Oxígeno	M	1.310	-
Papelera Esp.	M	C 1.120	C 1.110
«	BI	–	–
Papelera Navarra	M	160	165
Petróleos	M	549	560
«	B	555	-
«	BI	531	555
Petromed	M	9.510	9.970
Sarrió	M	C 1.850	C 1.845
Seda Barna	B	156	-
Sefanitro	BI	205	210
Sciace	M	C 870	C 880
«	B	-	-
Torras Hostench	B	1.820	-
Unipapel	M	1.400	1.290 EX
Vidrala	M	C 4.400	C. 4.365
Vilesa	M	795	785
CONSTRUCCION			
Agromán	BI	580	585
Asland	B	1.207	-
Corp. Noreste	M	910	D. 920
Cristalería	M	1.730	1.730
Cubiertas MZOV	B	D. 1.285	-
Dragados	M	706	700
Finac. y Minera	M	1.900	1.900
Fomento Obras	B	2.630	-
Lemona	BI	2.350	-
Rezola	BI	585	-
Sansón	B	3.800	-
Tafisa	M	940	965
Uralita	M	4.025	3.980
Valderrivas	M	4.710	4.825
Valen. Cementos	M	3.750	-
«	V	3.875	-
INMOBILIARIAS			
METRO-VACESA	M	1.085	**D. 1.100**
Ahorro familiar	M	D. 390	400
Ceisa	M	1.925	-
Colonial	B	620	-
El Encinar	M	738	-
Eurobuliding	M	236	231
Inmobanif«	M	D. 1.230	1.230
Renta Inmobil.	M	C 877	C 889
Urbis	M	610	615,5
Vallermosos	M	C 3.670	C 3.670
Zabálburu	BI	630	-
VARIAS			
Acesa	M	182	178
Aguas Barna	B	512	-
Aguas Valencia	B	D. 620	-
Aumar	M	116	115
Catalana gas	B	C 4.030	C 4.100
Finanzauto	M	917	917
Gas Madrid	M	670	660
Iberpistas	M	120,5	121
Indo	B	970	-
Prosegur	M	1.005	995
Saba	B	943	-
Tabacos Filipinas	B	285	-
Telefónica	M	204,5	208,5
«	B	205	-
«	BI	206,5	206
«	V	204,25	207,5
DERECHO			
Asland - BA		2.250	2.240
		-	-
		-	-
		-	-
		-	-
		-	-
		-	-
		–	–
		–	–
		–	–
		–	–
Repsol		C. 2.550	C. 2.610
FONDOS INVERSION			
BANCAYAFONDO I		1.160,75	-
BANCAYAFONDO III		1.456,67	-
BILBAO EUROFUND		13,88	14,06
FONBANCAYA		715,68	-
FONDONORTE		14,48	14,75
INTERBAO		1.170,74	-
INVERAHORRO		757,07	-
MOBILNOVA		132,43	-
MUNDIAHORRO		1.052,43	-
PATRINOVA		135,48	-
METALES PRECIOSOS			
ORO (ptas./Gramo)		1.593,09	1.584,26
PLATA (Ptas./Gramo)		23,2	22,84

BANCO BILBAO VIZCAYA-BBV

M.C.D.2022

MURCIA

Prosiguen las tareas de rastreo en busca de posibles víctimas, tras las riadas

Murcia (EFE).-Los equipos de rescate prosiguen hoy los trabajos de rastreo en la zona del cámping de Bolnuevo de Mazarrón (Murcia) buscando posibles víctimas atrapadas en vehículos sapultados en el fango a consecuencia de las recientes tormentas, informaron fuentes municipales.

Una embarcación dragará próximamente la zona de laa rambla situada junto a dicho cámping donde numerosos automóviles permanecen enterrados y en la que se teme pueda haber víctimas que fueron arrastradas por las aguas, añadieron las mismas fuentes.

Buceadores de la Armada inspeccionan hoy el lugar afectado por la riada, donde al menos continúa desaparecida una mujer que fue vista agarrada a su caravana inundada por las aguas.

La riada provocada por las lluvias causó hasta ahora la muerte de una mujer que viajaba por la carretera entre Mazarrón y Lorca en un automóvil conducido por su hija, y de una turista italiana que fue arrastrada por las aguas en el cámping de Bolnuevo.

Fuentes oficiales consultadas por EFE informaron que no tienen denuncias sobre otros desaparecidos y que no se ha podido establecer el número de campistas que había en las instalaciones, ya que los ficheros no se han encontrado después del suceso.

La búsqueda de posibles desaparecidos se basan en declaraciones de testigos que aseguran haber visto como entre los torrentes de agua había caravanas y automóviles con personas en su interior, sin poder precisar si éstas se encuentran entre las rescatadas con vida posteriormente.

El Ayuntmaiento de Mazarrón aprobó solicitar la declaración de zona catastrófica para la zona y ha instalado varias oficinas para ayudar y asesorar a los damnificados de las inundaciones ocurridas la semana pasada.

Aunque no hay carreteras cortadas en la región, efectivos de la Policía Municipal y de los servicios de Protección Civil evalúan las pérdidas causadas en distintas áreas, como la comprendida entre El Raal, Alquerías y Beniel, donde las aguas del río Segura superaron los 07,30 metros de altura.

El presidente de la Comunidad Autónoma, Carlos Collado solicitará la declaración de zona catastrófica para los municipios más afectados por las lluvias, que según datos proporcionados por la Administración regional, han causado pérdidas superiores a los 26.000 millones de pesetas.

Se hunde un barco de pasajeros en el Danubio con 182 personas a bordo

Bucarest (EFE).-Tras chocar con un remolcador búlgaro, un barco de pasajeros rumano se hundió ayer en el Danubio con 182 personas a bordo, de las que 18 han sido ya rescatadas, informó la agencia oficial rumana, Agerpres.

Ni Agerpres ni la agencia oficial búlgara BTA han informado del punto exacto de la colisión, señalando tan sólo que se produjo "río arriba de Gelati", 200 kilómetros al noroeste de Bucarest.

El suceso ocurrió, a las 08.20 horas locales (06.00 horas Gmt), cuando el barco rumano "Mogoshoaja", debido "a una escasa visibilidad" chocó con el remolcador búlgaro "Peter Karaminchev", que le hizo volcar para posteriormente hundirse.

Después de que la nave búlgara diera la alarma del siniestro tanto su tripulación como la de los barcos que se hallaban en las proximidades se dispusieron a ayudar a los pasajeros del "Mogoshoaja". Las operaciones de rescate siguen su curso.

Se desconoce la nacionalidad de los pasajeros del "Mogoshoaja".

Detenido en Estepona un individuo con 190 kilos de hachís

Málaga (EFE).-Un individuo de 35 años, cuyo nombre corresponde a las iniciales S. M. M. fue detenido el sábado en Estepona por miembros de la Guardia Civil, que le intervinieron 190 kilos de hachís que transportaba en el interior de su vehículo.

El presunto traficante, informaron a EFE fuentes oficiales, circulaba por el kilómetro 151,900 de la carretera Nacional 340 con un Renault-12 matrícula de Valencia, y adelantó por el camino a una patrulla de la Guardia Civil que efectuaba un servicio de vigilancia de la Costa.

Los guardias civiles sospecharon de la pesada carga que parecía llevar el vehículo, por lo que le siguieron hasta Estepona, donde el conductor introdujo el coche en el aparcamiento del Edificio Madrid y, al apercibirse de que había sido seguido por las Fuerzas de la Benemérita, se dio a la fuga.

Los componentes de la patrulla, ayudados por otros agentes alertados, localizaron a S. M. M. a la entrada de un edificio de la urbanización Alcazaba Beach y el presunto traficante, al verse nuevamente sorprendido, se abalanzó sobre uno de los agentes quien, tras efectuar varios disparos intimidatorios al suelo, logró detenerlo.

DETENIDO UN JOVEN POR PRESUNTO TRAFICO DE DROGAS EN LA FERIA DEL TEATRO

Tárrega (Lérida), (EFE).-Un joven fue detenido esta madrugada en Tárrega por una dotación de los mossos d'esquadra acusado de presunto tráfico de estupefacientes cuando vendía droga durante la Feria de Teatro en la Calle que estos días tiene lugar en la ciudad leridana.

Choque de trenes en Austria

Viena (EFE).-El maquinista de un tren regional murió esta mañana y diez personas resultaron gravemente heridas al chocar dos trenes a unos 100 kilómetros al sur de Viena.

Según la agencia austríaca APA, parece que la causa del accidente fue un fallo humano.

Un empleado de ferrocarriles y nueve pasajeros fueron hospitalizados, tras ser transportados por helicópteros a la clínica más cercana al lugar del accidente.

Granada

Diez marroquíes heridos graves en un accidente de autocar

Granada (EFE).-Diez súbditos marroquíes sufrieron heridas de carácter grave en un accidente de autocar ocurrido ayer tarde en las cercanías de la localidad granadina de Piñar, informaron hoy a EFE fuentes de la Guardia Civil.

Otros quince marroquíes, según las mismas fuentes, sufrieron también lesiones de distinta consideración, diez de ellos de pronóstico menos grave y los otros cinco de carácter leve.

El accidente ocurrió cuando un autocar, procedente de Barcelona y en el que viejaban unos treinta súbditos de Marruecos con destino a Málaga, desde donde al parecer viajarían a su país, se salió de la carretera a consecuencia, posiblemente, de la excesiva velocidad que llevaba.

Al salirse de la calzada, el vehículo dio una vuelta de campana sobre sí mismo, y volvió sobre sus propias ruedas, lo que evitó, a juicio de fuentes de la Guardia Civil, que el accidente tuviera consecuencias más graves, si bien muchos de los equipajes quedaron repartidos en un radio de 50 metros.

Ambulancias y numerosos vehículos particulares colaboraron en la evacuación de los heridos hasta el Hospital de Traumatología de Granada, en el que prestó asistencia a las víctimas, y donde quedaron ingresados los más graves.

Dos bomberos heridos en el incendio de una leñera en Madrid

Madrid (EFE).-Dos bomberos resultaron con quemaduras, uno de ellos graves, cuando trabajaban en la extinción de un incendio, ocurrido a última hora de la tarde de ayer, en la leñera de un inmueble situado en la Plaza de Luna de Tena de Madrid.

Fuentes de los bomberos informaron hoy a EFE de que el incendio comenzó a las 19,45 horas en la leñera del inmueble, situado en el número seis de la citada plaza, donde estaban almacenados 35.000 kilos de leña y carbón, para la calefacción del edificio.

Al parecer, cuando abrieron la puerta de la carbonera, se produjo una gran llamarada que alcanzó a dos bomberos, que fueron trasladados a la Unidad de Quemados de la calle Lisboa de Madrid.

Fuentes de los bomberos señalaron a EFE que uno de ellos sufrió quemaduras graves en cara, brazos y piernas, por lo que quedó ingresado en la UVI del Centro. El otro compañero, según las mismas fuentes, sufrió quemaduras de menor gravedad.

Las labores de extinción del fuego, que no afectó al resto del edificio, terminaron pasadas las cero horas de hoy, agregaron fuentes de los bomberos.

Dos vaquillas, abatidas a tiros, tras escaparse de un camión

Madrid (EFE).-Dos vaquillas fueron abatidas a tiros anoche en la localidad madrileña de Parla tras escaparse del camión que las transportaba a los toriles del coso taurino.

Fuentes del Ayuntamiento de Parla informaron hoy a EFE que miembros de la Policía local, de la Guardia Civil y del Cuerpo Nacional de Policía condujeron a los dos animales hacia el campo y allí les dieron muerte a tiros.

PROLACTEA, S. A.

Empresa láctea dedicada a la producción de suero en polvo de la provincia de Zamora, precisa:
JEFE O PROMOTOR DE VENTAS

Se requiere:
- Disposición para viajar por todo el país.
- Residir cerca de la empresa.
- Se valorará experiencia en ventas. Especialmente a fábricas de piensos, ganadería y otros.
- Dedicación exclusiva.

Se ofrece:
- Sueldo fijo, comisiones, primas, dietas, gastos de viaje, etc... a convenir.
- Incorporación inmediata.

Los interesados deben remitir sus datos personales e historial profesional a PROLACTEA, S.A., Cta. de Palencia. 49660, Castrogonzalo (Zamora).

M.C.D.2022

CRONICA ROSACEA

La princesa Ana de Inglaterra deberá pasar una pensión mensual de 50 millones a su ex-esposo Mark Phillips

Javier Parra

Las revistas del color de esta semana se ocupan de dos historias de perdedores, aunque de bien distinto signo. La una nos llega de Londres, donde el capitán Mark Phillips ha dejado de ser miembro de derecho de la familia real británica. La otra está ambientada en Madrid, donde una foto indiscreta descubrió a Manuel Dicenta, actor, e hijo y nieto de cómicos, echando siestecitas a la intemperie en un parque desmochado de la capital.

A mí me encantaría ser un perdedor como Mark Phillips, al que le dice un arzobispo anglicano, en nombre de la Reina de Inglaterra: "Acepte, hijo mío, los hechos consumados. Sepárese de Su Alteza Real, la princesa Ana, y olvídese de penurias de futuro". Normalmente en este país, un separado -y lo digo por experiencia– es objeto de acoso judicial cuando decide dar el dramático paso y tiene que estar acoquinado el resto de sus días. Diríamos que las pensiones que fijan los jueces/juezas en este país son medidas de disuasión pasiva a la ruptura matrimonial. Al capitán le han puesto en casa, con chinos abanicadores en servicio permanente si así lo desea. Con tres o cuatro millones de libras de "indemnización" por dejar de convivir con la hija de la Reina Isabel. Si no hace excesivas tonterías, puede dedicarse el resto de su existencia a coleccionar mirlos del Caribe o a mantener negocios moderadamente ruinosos. En caso de hacer tonterías, sería difícil que Phillips se quedara sin efectivo. Los 50 millones de pesetas al mes que dicen que tiene que pasarle su hierática ex esposa son difíciles de pulir en cuatro semanas, a no ser que se ponga en plan Jarabo a cerrar discotecas o a invitar a cerveza a todos los espectadores del Bernabéu en una final de copa.

Con tamaña pensión compensatoria, Mark Phillips medita sobre su nada oscuro provenir en su elegante refugio gaditano de Sotogrande, donde enseña a montar -caballos desde luego– a distinguidos de nuestra "jet", entre fiestecita y fiestecita, en las que corre el "dry Martini" -es la bebida de la realeza británica: todo se pega– por un tubo.

DUERME COMO QUIERAS

Nuestro perdedor nacional, Daniel Dicenta, fue descubierto por un reportero de "El País" echándose una siestecita en un parque de la calle Corazón de María, poblado de árboles casi marchitos por la persistente sequía estival. Alguien le vio -así se gestan las coplas de arriero– frotándose sus presuntamente sucios calcetines en una fuente del lugar. El personaje que aparecía en la foto del diario nacional que delató la situación de trasposición por zumos de Baco que un vulgar vagabundo.

Mark Phillips y la princesa Ana de Inglaterra

Inmediatamente se puso en marcha el dispositivo informativo y en algunas ¿agencias de prensa? comenzaron a frotarse las manos de regusto. "Ya tenemos la versión masculina de Tina, la de las Grecas", se decían los feroces informadores. En España, entre los muchos vicios que se prectican figura la falta de caridad. Gusta mucho eso de mofarse tanto del escaso de luces como del perdedor en la más pejiguera de las ruinas.

El caso es que Dicenta ha explicado que le ampara la Constitución en su derecho a echar siestas aquí, allá y acullá siempre que el tiempo lo permita -ahora, por ejemplo, lo tendría sumamente crudo con esta gota fría que nos invade– pero que tiene su apartamento con cama de verdad y que no le falta trabajo.

"Lo único que me pasa es que estoy en crisis", resalta el hijo de D. Manuel Dicenta, uno de los actores míticos que mejor declamó los versos de Lope, Calderón y Zorrila, según consta en las grabaciones que han quedado con su bella voz profunda. Muchos estamos en crisis, pero no nos da por echarnos siestas en los parques y lavarnos los Punto Blanco en las fuentes del Canal de Isabel II.

Y aunque suene a chufla, Daniel Dicenta insiste en que últimamente le van muy bien las cosas con el doblaje. Ahora hace de león en una serie y se me ocurre que lo de echarse a dormir en la hierba a lo mejor ha sido simple ejercicio de expresión corporal. Ya saben, la identificación con el personaje, que decía Stanislavsky.

LOS APUROS DE JUNOT

Otro perdedor que trata de salir a flote en los Estados Unidos es Philippe Junot, todavía marido de Carolina de Mónaco según la Iglesia de Roma. Este individuo de la "jet", residente en España durante unos años, se tilda de ser un inteligente hombre de negocios pero a todo cerdo le llega su San Martín y ahora parece que ha pegado un patinazo y se ha quedado agarrado de una mano en su peligroso caminar por la cuerda fiscal norteamericana.

Junot cuenta en "¡Hola!" su feria -ya sabemos que es un personaje fijo y bien pagado por este semanario-, edulcorando la situación y las consecuencias. "Sólo me retuvieron treinta y seis horas agentes del FBI, pero aquí no ha pasado nada señores", viene a decir el sagaz negociante francés, quien se prepara para su segunda paternidad y para recibir un uevo cheque de "¡Hola!" con la exclusiva correspondiente.

Cuando te enteras de que Kashoggi o Junot tienen que vérselas con la ley, descubres que hay algo que falla en el sistema. Es la otra cara de estos cantamañanas de la "jet", que van dándoselas de ricos y ligones y luego resultan ser unos vulgares especuladores, tanto en su vida privada como profesional.

CRUCIGRAMA

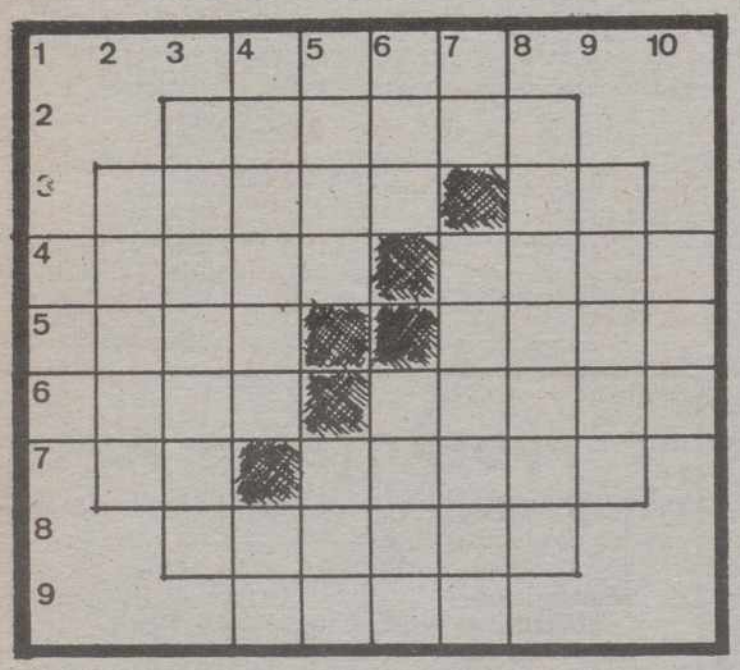

HORIZONTALES: 1.-En la mitología griega; dios del amor. 2.-Poner apodos. 3.-Perfume. Río español. 3.-Planta textil tropical. Gigante que se alimentaba de carne humana. 5.-Castigo, paliza. Cristal de un espejo. 6.-Marchitas, manoseas. Ruido de la campanilla. 7.-(al rev.) Voz usada para ahuyentar a los perros. Pueblo de la prov. de Jaén. 8.-Dar a una cosa figura de óvalo. 9.-Tostar.

VERTICALES: 1.-Costado de un ejército. 2.-Insecto alado. 3.-Herida hecha con las uñas. 4.-Era (pl.). Se encamina. 5.-Ciudad italiana. (al rev.) Apócope. 6.-Composición poética. Corta de árboles. 7.-Siglas comerciales. Terreno plantado de olivos. 8.-Ni bien, ni mal. 9.-Especie de muselina procedente de la India. 10.-(al rev.) Embarcación.

SOPA DE LETRAS

M	O	R	R	M	P	S	R	G	U
T	Y	W	L	O	D	C	A	L	H
Z	I	G	J	O	S	X	F	A	V
V	I	O	L	E	T	A	U	D	Q
B	L	E	H	A	D	F	N	I	O
P	L	Q	U	M	A	B	E	O	I
C	I	C	L	A	M	E	N	L	U
O	R	K	N	T	P	T	W	O	Y
E	I	J	G	E	K	M	O	E	G
H	O	H	B	R	Y	T	S	K	U

¿Sabrá usted encontrar siete nombres de flores?

SOLUCIONES A LOS PASATIEMPOS DEL DIA ANTERIOR

AL CRUCIGRAMA GRAFICO

HORIZONTALES: 1.-Zar. Car. 2.-Sota. Amén. 3.-Locas. Zagal. 4.-Aire. ¡Ojo! Uvas. 5.-Ancora. I. Alagón. 6.-ASSUMPTA. Chalados. 7.-ateiD. Rotas. 8.-Sena. S. T. Malo. 9.-oaT. Pe. Oc. Bes. 10.-¡Abur! Mani. 11.-Lid. An. Am. Lar. 12.-Unes. A. S. Lima. 13.-zereP. Nudos. 14.-sárabacA. Pregonar. 15.-soravA. A. osamáD. 16.-Niza. Aga. Alar. 17.-Satán. sánoJ. 18.-Rama. Edén. 19.-Ros. saP.

VERTICALES: 1.-Aso. Luz. 2.-ateA. Inés. 3.-Asentaderas. 4.-Ansía. B. Serón. 5.-licuD. Pua. París. 6.-soroM. SERNA. Bazar. 7.-zocerP. Avatar. 8.-Ata. AT. ¡Ca! Amo. 9.-Raso. A. Anás. 10.-Jí. Ag. 11.-Cazo. C. P. Ases. 12.-Ama. ¡Ah! Ro. Ada. 13.-ReguladesaneP. 14.-Naval. Tomás. Galón. 15.-Lagar. Cam. nómaJ. 16.-sodoM. N. Lunar. 17.-Notabilidad. 18.-Sale. Amor. 19.-SOS. Ras.

M.C.D.2022

Presenta «el tiempo es oro»

Constantino Romero: *«No me planteo el futuro»*

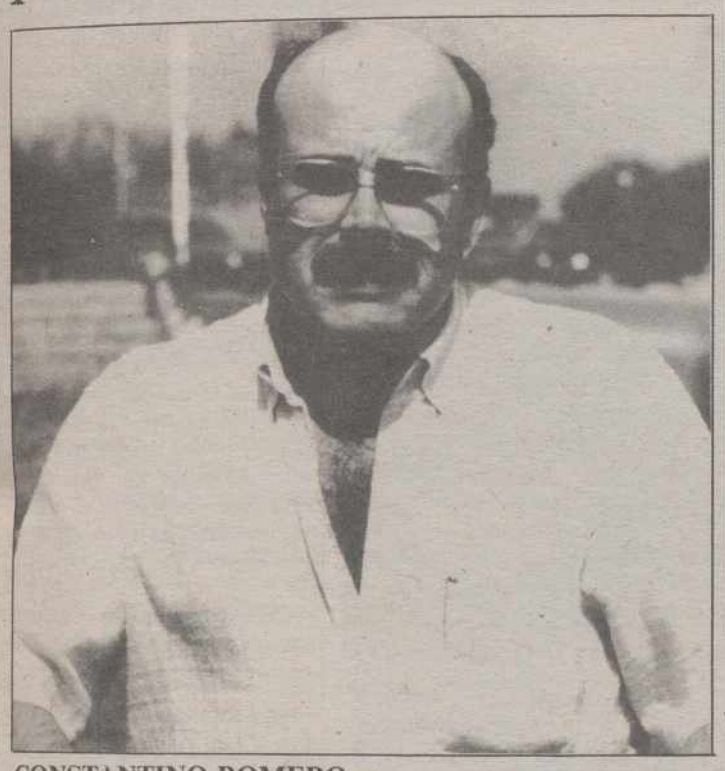

CONSTANTINO ROMERO

Isidre Font

"No hago vacaciones nunca en verano porque he llegado a dos conclusiones: hace calor y hay mucha gente. Además, a mi me aburre coger tantos días seguidos. Prefiero hacerlo por etapas". Así se refería Constantino Romero, el popular presentador de "El tiempo es oro" a las vacaciones de verano.

Constantino, que lleva dos años al frente de un concurso atípico dentro de los que ofrece televisión, no está de acuerdo en que sea un programa complejo: "tiene una estructura muy sencilla".

"NO ME PLANTEO EL FUTURO"

–¿Qué harás este mes?

–Si puedo, estar en mi casa con mi esposa sin hacer absolutamente nada.

–Que hobbies tienes?

–Leer y escuchar música.

–¿Practicas algún deporte?

–No. Eso es muy cansado. Cuando veo a la gente correr me admiro de su fuerza de voluntad. A mí me aburre incluso verlos, a excepción de los Juegos Olímpicos, que me parecen un invento maravilloso.

–¿Y viajar?

–Sí, pero con calma. Cuando viajas contrareloj, como ahora con el programa, no te diviertes y no ves nada.

–¿Que planes tienes para el futuro?

–No me planteo el futuro.

"LOS INDICES DE ACEPTACION SON MARAVILLOSOS"

A Constantino Romero le gusta más hablar del presente que del futuro. Por eso, prefiere hablar de la realidad del concurso.

–¿Qué valoración haces del programa?

–Creo que mejor de como ha funcionado no podía hacerlo, ya que ha superado las previsiones de aceptación que hacíamos al comienzo de su emisión hace dos años y medio. Los índices de aceptación son maravillosos.

–¿Estas contento con tu labor?

–Sí, está bien, pero no lo valoro como lo mejor que he realizado. En radio he hecho cosas más importantes.

–Qué cosas?

–Durante veinte años de radio he hecho de todo menos deporte. Cinco años de teatro incluso. Paralelamente he trabajado en el doblaje de muchas series y películas.

"LOS CONCURSANTES SON FANTASTICOS"

–"El tiempo es oro", ¿Es un concurso distinto?

–Sí, pero en televisión debe haber de todo. Además, creo que deberían existir muchos más concursos de los que hay ahora.

–¿Cual es la razón de su éxito?

–La clave está en su sencillez. Lo complicado es su contenido.

–¿No es un poco difícil para los concursantes?

–Creo que sí, pero los concursantes son fantásticos y están muy preparados. Admiro, sobre todo, la preparación de cara a las tres últimas preguntas. Son muy difíciles.

PROGRAMACION TV

LUNES, 11

1.ª CADENA

7,45 Carta de ajuste
Ana Reverte
"para sentirme viva"
8,00 Buenos días
9,00 Entre lineas
(Repetición)
9,30 Con las manos en la masa
(Repetición)
09,55 El derecho de amar
"Episodio n.º71"
10,20 Avance Telediario
10,25 España, historia inmediata
(Reposición)
"un vacilante equilibrio" (1939-1945)
11,30 Santa Bárbara
"Episodio n.º 92"
12,15 Avance Telediario
12,20 Ana de las tejas verdes
"Episodio n.º 7"
13,05 El pájaro Loco
"Hospitalidad a la sureña"
13,30 3 x 4
14,30 Informativos Territoriales
14,55 Conexión con la Programación Nacional
15,00 Telediario-1
15,35 A mi manera
(Título provisional)
Dirección y presentación: Jesús Hermida
Incluye entrevistas, concursos, actuaciones musicales y un episodio de la serie "Las Chicas de Oro"
17,55 Avance Telediario
18,00 Los mundos de Yupi
"La visita sorpresa"
18,30 Los niños del Molino del Valle
"Los jabalíes" – "La urraca"
19,00 Dale la vuelta
19,30 De película
(Rep. Sábado 16, a las 6,55)
"Montreal. Cine Latino"
20,30 Telediario-2
21,00 El Tiempo
21,10 Tribunal popular
Dirección: Javier Foz
22,50 El local de Frank
"La novia de Shorthy"

23,15 Documentos TV
(Rep. sábado 16, a las 3,10)

00,15 Telediario-3
00,35 Teledeporte
00,50 La Noche
Modera: Pedro Altares

02,00 Estrenos TV
"Niños como estos" 93'
03,35 Despedida y cierre

2ª CADENA

18,05 Musical
"Womack and Womack"
19,05 Computadoras
"Episodio n.º 9"
19,35 FM-2
20,05 Ni a tontas ni a locas
(Repetición: sábado 16, a las 05,00 en TVE-1)
21,00 Mundo deporte
21,30 El mirador
Dirección: Angela Ubreva
21,45 Arte y tradiciones populares
"Alfarería de Basto": La cochura IV"
22,00 Noticias-2
22,35 Cine Club Ciclo: Cine argentino
"El amor de una mujer gorda" 1987-79'
Dirección: Alejandro Agresti.
Intérpretes: Elio Marchi, Sergio Poves Campos.
23,55 Ultimas preguntas
"A España se le rompen las fronteras"
00,25 Jazz entre amigos
(Repetición en TVE-1: domingo 17, a las 6,30)
"Abdu Salim/Chuck Loeb"
01,25 Despedida y cierre

MARTES, 12

1ª CADENA

7,45 Carta de ajuste
Clannad
"Pastpresent"
8,00 Buenos Días
9,00 Nueva gente
(Repetición)
9,55 Derecho de amar
"Episodio Nº 72»
10,20 Avance Telediario
10,25 España, historia inmediata
"Ramón Serrano Súñer"
11,30 Santa Barbara
"Episodio nº 93"
12,15 Avance Telediario
12,20 Ana de las tejas verdes
(Episodio nº 8)
13,05 Johnny Quest
"El hombre lobo de Timberland"
13,30 3 x 4
14,30 Informativos Territoriales
14,55 Conexión con la Programación Nacional
15,00 Telediario-1
15,35 A mi manera
"Las Chicas de Oro"
17,55 Avance Telediario
18,00 Los mundos de Yupi
"El zorro"
18,30 Cuentos del Buey
"Episodio 12"
19,00 Vigilancia del espacio
– "Los planetas azul y rojo". Peculiaridades de los planetas Marte y Tierra
– "Gigantes y extraños". Un viaje a Júpiter, Saturno, Urano y los restantes planetas exteriores de nuestro sistema solar.
19,30 Entre líneas
(Repetición: lunes 18, a las 09,00)
20,00 Como en los viejos tiempos
"Temor a envejecer"
20,30 Telediario-2
21,00 El tiempo
21,15 La Luna
(Repetición: Sábado 16, a las 02,10)
Presentación: Julia Otero
22,20 Sesión de noche
Inicio del ciclo "Películas coloreadas"
"Objetivo Birmania" 1944, 136'
Dirección: Raoul Walsh
Nacionalidad: Norteamericana
Intérpretes: Errol Flynn, Henry Hull, William Price, George Tobias, James Brown.
00,45 Telediario-3
01,05 Teledeporte
01,20 Testimonio
"Testimonios en Filipinas" (III)
01,25 La Noche
"Primera Plana"
Modera: Faustino Fernández Alvarez
02,00 Filmoteca del Martes
"Rey de Reyes", 1927, 112' aprox.
Dirección: Cecil B. de Mille
Nacionalidad: Norteamericana
intérpretes: H.B. Warner, Dorothy Cumming.
– Muda.
03,55 Despedida y cierre

2.ª CADENA

12,45 Carta de ajuste
Salamanca: "Los cachorros", "Gerinaldo", "Pastorcito que te vas"
13,00 Programación Centros Territoriales
14,30 Informativos Territoriales
15,00 Tele Europa
15,30 La Ruta de la seda
"En busca de un pueblo desaparecido" (Episodio nº 23)
16,30 Dona Beija
(Episodio n.º 36)

17,10 El hombre de la sal
(Nuevo en emisión)
18,40 El tiempo que vivimos
(Repetición en TVE-1: Jueves 14, a las 09,00)
19:40 El mirador
19,55 Futbol
Recopa de Europa
Partido de ida Valladolid-Hamrun Spartans de Malta.
En directo desde el Nuevo Estadio de Valladolid.
En el intermedio se emitirá el programa VIA OLIMPICA: "Gimnasia rítmica"
22,00 Noticias-2
22,30 El nuevo espectador
23,30 Tendido Cero
00,00 Nuestra Europa
"Fiestas populares"
00,30 La buena música
(Rep. en TVE-1: Miércoles 13, a las 09,00 h.)
"Solistas y conjuntos" (Segunda Parte)
01,15 Despedida y cierre

M.C.D.2022

Bonoloto

Domingo sin acertantes

Madrid (EFE).-Al no haber aparecido máximos acertantes en el sorteo de la Bonoloto celebrado ayer, domingo, se genera un bote de 21.116.235 pesetas.

El bote acumulado para el próximo domingo asciende a 200.385.448 pesetas, informó el Organismo Nacional de Loterías.

De segunda categoría -cinco aciertos y el complementario– hay solamente un acertante, quien percibirá 7.918.588 pesetas, mientras que los de cinco percibirán 105.333 pesetas; los de cuatro, 2.545 y los de tres, 218 pesetas.

Desde anoche

Alfonso Guerra, socio del Betis

Sevilla (EFE).-Alfonso Guerra, vicepresidente del Gobierno, ingresó anoche como socio en el Real Betis Balompié, según confirmó a EFE Gregorio Conejo, relaciones públicas del club verdiblanco.

"Alfonso Guerra -agregó Gregorio Conejo– será el socio número 24.745 del Real Betis, tras solicitarlo él mismo en el hotel de Oromana, en la localidad de Alcalá de Guadaria".

Según Gregorio Conejo, "el vicepresidente del Gobierno tiene ya a su hijo Alfonso como socio del Betis, y durante una charla en el hotal de Alcalá, le sugerí la idea de que él ingresara como socio en nuestro club, sobre todo tras el descenso a la Segunda División".

En el primer ensayo general

El nuevo estadio olímpico no pasó el examen

Estadio olímpico de Montjuic

José Antonio Diego

BARCELONA. EFE.

El primer ensayo general en el Estadio Olímpico de Montjuic con motivo de la Copa del Mundo de Atletismo ha puesto de manifiesto graves deficiencias técnicas pero también aciertos organizativos y una gran afición que garantiza un ambiente óptimo para los Juegos del 92.

"Rezaremos para que no llueva, porque en caso de que no suceda nos vamos a poner perdidos de barro", comentaba en vísperas de la Copa del Mundo Javier Gómez Navarro, secretario de Estado para el Deporte.

Sus preces, al parecer, no han sido escuchadas, porque la lluvia deslució la jornada inaugural y provocó un retraso de hora y media en la clausura. Con todo, lo más grave es que enseñó a 120.000 personas que los rumores sobre gigantescas goteras no estaban infundados.

Decenas de papeleras tuvieron que ser dispuestas para recoger el agua que supuraba por paredes y techos de los graderíos, y aún así los bomberos trabajaban a destajo durante el fin de semana para achicar el agua que anegaba la planta baja.

Subir al estadio resulta difícil –faltan vías de acceso y aparcamientos–, pero abandonarlo, sobre todo por la noche, es empresa casi imposible. Periodistas extranjeros y españoles invirtieron este fin de semana casi dos horas, por término medio, para encontrar un vehículo que pudiera dejarlos en el casco urbano.

Las dependencias interiores situadas bajo las gradas constituyen un laberinto que para mucha gente resulta casi inexplicable. Las señalizaciones brillan por su ausencia y el personal de servicio ignora tanto como el interrogador la ubicación de las cosas y por supuesto la vía para acceder a ellas.

"La Copa empezó mal, y tenía que terminar mal", comentó a Efe un alto cargo del comité organizador mientras aguardaba, bajo un intenso aguacero, a que los delegados técnicos de la federación internacional decidieran si la competición se suspendía definitivamente o se persistía en la espera de tiempos mejores.

Los servicios de prensa, a excepción del transporte, funcionaron a nivel de las mejores competiciones mundiales.

Juan Atonio Samaranch, presidente del Comité Olímpico Internacional, advirtió antes de que comenzara la Copa del Mundo que las obras olímpicas acumulan un retraso preocupante. La realidad ha venido a darle la razón.

Por lo que respecta a la selección española de atletismo, José María Odriozola, presidente de la Federación Española, asegura sentirse satisfecho. En hombres, el equipo de España terminó octavo, empatando a 64,5 puntos con el último, Oceanía. En mujeres, octavos con dos puntos de ventaja sobre los oceánicos.

Antonio Prieto y José Luis Carreira, terceros en 10.000 y 5.000 metros, respectivamente, en ambos casos tras emocionantes carreras, han sido los atletas españoles que más batalla han planteado a las estrellas mundiales.

En general, todos han cumplido con las exigencias de Odriozola: "luchar hasta el último metro, hasta la última valla", pero no acaba de esclarecerse el futuro inmediato.

Toros

Nimeño II continúa en estado grave

MARSELLA (FRANCIA) EFE.

El torero francés Christian Montcouquiol, "Nimeño II", que fue volteado ayer por un toro, continúa en estado gravísimo, aunque el pronóstico médico facilitado es "reservado".

El diestro, que sufrió una caída al ser volteado por su segundo toro en la corrida celebrada el domingo en Arles (Francia), recuperó hoy el conocimiento después de haber sido intervenido quirúrgicamente por el neurocirujano Gabriel Lena, informaron fuentes clínicas.

La operación se desarrolló "normalmente" y "sin complicaciones", anunció el cirujano.

El torero, que se encuentra en el hospital La Timone de Marsella, adonde fue trasladado en helicóptero tras el accidente, sufre un grave traumatismo de raquis cervical, que le provoca parálisis de las extremidades, así como una parálisis respiratoria.

La Iglesia recuerda a los católicos el deber de inscribir a sus hijos en clase de religión

MADRID. EFE.

Los obispos responsables del área de enseñanza recuerdan a los padres católicos su obligación de pedir explícitamente que se imparta a sus hijos enseñanza de religión y moral católica cuando les inscriban por primera vez en EGB, BUP o FP, según una nota de prensa facilitada a EFE.

La enseñanza de la religión y moral católica aparece reconocida y garantizada por la Constitución española, la LODE y el Acuerdo Santa Sede-Estado Español sobre Ensdeñanza de 1979, si bien los padres o tutores que así lo decidan podrán optar por la enseñanza de otras confesiones religiosas.

Bonn

Kohl da la bienvenida a los refugiados de la R.D.A.

Juan Carlos Barrena

BONN. EFE.

El canciller federal alemán, Kelmut Hohl, dio hoy la bienvenida a todos aquellos ciudadanos germano orientales que están llegando en estas horas a la RFA, mientras crece paulatinamente el flujo de los participantes en el éxodo procedente de Hungría.

Las autoridades bávaras destacaron que hasta las 11,00 de la mañana (9,00 gmt) habían alcanzado territorio alemán federal unos 4.000 refugiados tras cruzar Austria en sus propios automóviles a lo largo de la última noche.

Aunque no se puede calcular con precisión el ritmo de llegada de los ciudadanos de la RDA, ya que están abiertos todos los pasos fronterizos con Austria, la Cruz Roja Alemana señaló que entre 200 y 400 participantes en el éxodo llegan por hora a Alemania Federal.

Durante la apertura del 37 Congreso de los Cristianodemócratas alemanes en Bremen, Kohl, presidente del partido, dio la "más cordial bienvenida" a los refugiados y reiteró que "los problemas de la RDA deben ser resueltos en la propia RDA".

El jefe del Gobierno de Bonn recordó también "a los muchos compatriotas que desean permanecer en la RDA y que exigen cada vez con mayor urgencia reformas en su país".

"Es ilusorio pensar que las personas en la RDA, tras años y décadas de adoctrinamiento, se conformen con su actual carencia de libertades. Está ocurriendo todo lo contrario. Precisamente los más jóvenes mantienen el sueño de la libertad común de todos los alemanes", dijo Kohl.

Mientras tanto, los cinco campos de refugiados provisionales instalados en el sur de Baviera junto a la frontera austríaca han comenzado a acoger a los ciudadanos germano orientales que alcanzan este país.

La Cruz Roja Alemana ha preparado varias cocinas de campaña y calcula que por cada 1.000 refugiados distribuirá diariamente en comidas dos quintales de carne, 100 kilogramos de pasta, 120 kilos de ensalada, 150 kilos de embutido, 150 litros de sopa, unos 2.000 panecillos, así como la misma cantidad de rebanadas de pan.

Los cinco campos de refugiados cuentan respectivamente con un personal de 150 ayudantes, encargados de resolver también lo más rápido posible los trámites burocráticos de los que vayan llegando para limitar al mínimo su estancia provisional.

Las autoridades de Alemania Federal calculan que en las próximas horas serán más de 10.000.

M.C.D.2022